



PROVINCIA DI SALERNO
Decreto del Presidente della Provincia

Data 21 marzo 2022

N. **32** del registro generale

Oggetto: Approvazione lavori di somma urgenza per chiusura al transito veicolare e pedonale della strada regionale in gestione della Provincia di Salerno n. 366 – tratto ricadente al km 5+250 nel Comune di Furore - CIG ZE5359FF81 ai sensi dell'art. 163 del D.Lgs. 50/2016 e ss.mm.ii.

IL PRESIDENTE

Con la partecipazione del Segretario Generale dott. Pasquale Papa

VISTE la Delibera del Consiglio dei Ministri 31 gennaio 2020 “*Dichiarazione dello stato di emergenza in conseguenza del rischio sanitario connesso all'insorgenza di patologie derivanti da agenti virali trasmissibili*” e tutte le disposizioni emergenziali vigenti per arginare la diffusione del virus COVID-19;

VISTO il Decreto legge 17 marzo 2020, n. 18 convertito in Legge 24 aprile 2020, n.27, in particolare, l'art. 73, comma 1, recante semplificazioni in materia di organi collegiali degli enti locali: «*1. Al fine di contrastare e contenere la diffusione del virus COVID-19 e fino alla data di cessazione dello stato di emergenza deliberato dal Consiglio dei ministri il 31 gennaio 2020, i consigli dei comuni, delle province e delle città metropolitane e le giunte comunali, che non abbiano regolamentato modalità di svolgimento delle sedute in videoconferenza, possono riunirsi secondo tali modalità, nel rispetto di criteri di trasparenza e tracciabilità previamente fissati dal presidente del consiglio, ove previsto, o dal sindaco, purché siano individuati sistemi che consentano di identificare con certezza i partecipanti, sia assicurata la regolarità dello svolgimento delle sedute e vengano garantiti lo svolgimento delle funzioni di cui all'articolo 97 del decreto legislativo 18 agosto 2000, n. 267, nonché adeguata pubblicità delle sedute, ove previsto, secondo le modalità individuate da ciascun ente...* »;

RITENUTO che, stante lo stato di emergenza epidemiologica e considerata la natura monocratica del presente provvedimento, in attuazione dell'innanzi citata norma, la apposizione della firma digitale del Presidente della Provincia sull'atto avviene in modalità da remoto e che la partecipazione del Segretario Generale all'adozione del decreto, ex art. 97 del Tuel e art. 27, co. 6 dello Statuto provinciale, viene assicurata con la firma digitale dell'atto stesso da parte del Segretario Generale con la medesima modalità da remoto;

VISTA la deliberazione di Consiglio provinciale 29 luglio 2021, n.68, di approvazione del bilancio di previsione 2021-2023;

VISTA la proposta di decreto n. 11 del registro del Settore proponente redatta all'interno;

PRESO ATTO dei riferimenti normativi citati;

VISTO il Decreto legislativo n. 267/2000;

VISTA la Legge n. 56/2014;

VISTO lo Statuto della Provincia ed in particolare gli artt. 25 e 27;

VISTI i pareri di regolarità tecnica e di regolarità contabile espressi dai Dirigenti competenti, ai sensi dell'art. 49 del T.U. 267/2000;

DECRETA

- 1) di approvare la proposta di decreto n. 11 del registro del Settore proponente inserita nel presente provvedimento per formarne parte integrante e sostanziale;
- 2) di incaricare i competenti Uffici di provvedere agli atti consequenziali;
- 3) di incaricare il Dirigente del settore proponente dell'esecuzione del presente decreto.



PROVINCIA DI SALERNO

Proposta di decreto del Presidente della Provincia

Data 17/03/2022

N. 11 registro Settore

SETTORE PROPONENTE

Viabilità e Trasporti

OGGETTO: Approvazione lavori di somma urgenza per chiusura al transito veicolare e pedonale della strada regionale in gestione della Provincia di Salerno n. 366 – tratto ricadente al km 5+250 nel Comune di Furore- CIG ZE5359FF81 ai sensi dell'art. 163 del D.Lgs 50/2016, ss.mm.ii.

Premesso che

la Provincia, ai sensi dell'art. 1, comma 85, lettera b), del D. Lgs. 56/2014, esercita funzioni nel campo della "gestione delle strade provinciali e regolazione della circolazione stradale ad esse inerente";

sulla strada regionale in gestione della Provincia di Salerno n. 366 – Agerolina, nel tratto ricadente al km 5+250 nel Comune di Furore, si è verificato il crollo di un masso roccioso proveniente da una ripa posta a monte della sede stradale;

in data 06/03/2022 l'ing. Paolo Cupo, funzionario del Settore Viabilità e Trasporti, allertato dal Servizio di Reperibilità, come illustrato nella relazione tecnica, recatosi sul posto per accertarsi dello stato di fatto dei luoghi, ha prontamente individuato gli interventi urgenti da effettuarsi a tutela della pubblica e privata incolumità e con verbale di somma urgenza del 06/03/22, protocollato in data 15/03/2022 al n. 202200019739, ha affidato gli stessi all'impresa Cardine s.r.l., con sede n Salerno, alla via Fangarielli, 5, CAP 84131, P.I. 04808280657, idonea e specializzata, che ha offerto un ribasso del 10% sul prezzo stimato dei lavori;

in data 15/03/2022, con prot. 202200019758, in ossequio all'art. 163, comma 4, del d.lgs.50/2016, il funzionario, Paolo Cupo, e l'ing. Angelo Sica, Responsabile dell'Area 1 del Servizio Manutenzione Strade, hanno trasmesso il progetto esecutivo, unitamente ai suoi allegati, denominato: "intervento di somma urgenza per chiusura al transito veicolare e pedonale - Strada Regionale in gestione della Provincia di Salerno n. 366 – tratto ricadente al km 5+250 nel Comune di Furore";

il quadro economico del progetto a seguito del ribasso del 10% risulta il seguente:

	OGGETTO	Importi in euro
A)	LAVORI	
a.1	Lista in economia al netto del ribasso di asta del 10% per chiusura strada e smobilizzo new jersey all'atto della riapertura della strada	3.698,24
a.2	Lavori per ripristino danni alla sede stradale al netto del ribasso di asta del 10%	26.450,38
a.3	Costi della sicurezza a corpo	500,00
A)	Totale lavori	30.648,62
B)	SOMME A DISPOSIZIONE	
b.1	Lavori in economia non previsti in appalto (comprende anche oneri di smaltimento al netto dell'iva)	3.000,00
b.2	Spese per eventuali ispezioni sulla ripa di	3.000,00

	monte a cura del Servizio Geologico	
b.3	Spese per pubblicità e copie – contributo anac - arrotondamenti	300,00
b.4	Spese per accertamenti di laboratorio e verifiche tecniche previste dal capitolato	0
b.5	Iva sui lavori (A)	6.742,70
b.6	Iva residua su voci b.1 – b.2	1.320,00
B)	Totale somme a disposizione	14.362,70
	Totale generale (A+B)	45.011,32

Visto l'art. 163 del d.lgs.50/2016 in materia di “Procedure in caso di somma urgenza e di protezione civile”, il quale al comma 1 stabilisce che *“In circostanze di somma urgenza che non consentono alcun indugio, il soggetto fra il responsabile del procedimento e il tecnico dell'amministrazione competente che si reca sul luogo, può disporre, contemporaneamente alla redazione del verbale, in cui sono indicati i motivi dello stato d'urgenza, le cause che lo hanno provocato e i lavori necessari per rimuoverlo, la immediata esecuzione dei lavori entro il limite di 200.000 euro o di quanto indispensabile per rimuovere lo stato di pregiudizio alla pubblica incolumità”*;

Visto inoltre il comma 2, del su citato articolo, il quale dispone *“L'esecuzione di lavori di somma urgenza può essere affidata in forma diretta ad uno o più operatori economici individuati dal responsabile del procedimento o dal tecnico dell'amministrazione competente”*;

Visto il comma 4, ultimo periodo, del medesimo articolo, in base al quale *“Qualora l'amministrazione competente sia un ente locale, la copertura della spesa viene assicurata con le modalità previste dall'articolo 191, comma 3, e 194, comma 1, lett. e), del decreto legislativo 18 agosto 2000, n. 267 e successive modificazioni e integrazioni.”*;

Tenuto conto che l'Ente si riserva la possibilità, ove si ravvisino gli estremi, di agire in danno dei proprietari del costone roccioso per il recupero delle spese da sostenersi ai fini della tutela della pubblica e privata incolumità;

Tenuto conto, altresì, che il comma 7 dell'art. 163 del d.lgs.50/2016, recita *“Qualora si adottino le procedure di affidamento in condizioni di somma urgenza previste dal presente articolo, nonché, limitatamente ad emergenze di protezione civile, le procedure di cui all'articolo 63, comma 2, lettera c), e vi sia l'esigenza impellente di assicurare la tempestiva esecuzione del contratto, gli affidatari dichiarano, mediante autocertificazione, resa ai sensi del decreto del Presidente della Repubblica 28 dicembre 2000, n. 445, il possesso dei requisiti di partecipazione previsti per l'affidamento di contratti di uguale importo mediante procedura ordinaria, che l'amministrazione aggiudicatrice controlla in termine congruo, compatibile con la gestione della situazione di emergenza in atto, comunque non superiore a sessanta giorni dall'affidamento”*;

Considerato che

è stata acquisita, ai sensi dell'art. 163 comma 7 del codice dei contratti, l'autocertificazione dalla predetta impresa, resa ai sensi del DPR 445/2000 e allegata al progetto in esame, con la quale la stessa dichiara il possesso dei requisiti per la partecipazione alle procedure di evidenza pubblica e sono stati attivati, altresì, i relativi controlli;

Dato atto che ai sensi dell'art. 191 c. 3), del D. Lgs. 267/2000 e s.m.i., “per i lavori pubblici di somma urgenza, cagionati dal verificarsi di un evento eccezionale o imprevedibile, la Giunta, entro venti giorni dall'ordinazione fatta a terzi, su proposta del responsabile del procedimento, sottopone al Consiglio il provvedimento di riconoscimento della spesa con le modalità previste dall'articolo 194, comma 1, lettera e), prevedendo la relativa copertura finanziaria nei limiti delle accertate necessità per la rimozione dello stato di pregiudizio alla pubblica incolumità. Il provvedimento di riconoscimento è adottato entro 30 giorni dalla data di deliberazione della proposta da parte della Giunta, e comunque entro il 31 dicembre dell'anno in corso se a tale data non sia scaduto il predetto termine”.

Acquisito il seguente CIG dell'intervento: ZE5359FF81;

Ritenuto, pertanto, doversi procedere con il presente provvedimento a prendere atto del verbale di somma urgenza in esame e dell'affidamento dei lavori in argomento;

Preso atto che il Responsabile del Procedimento è l'arch. Angelo Sica, Responsabile del Servizio Manutenzione Strade Area 1;

Dato atto che

per il presente atto dovrà essere richiesta la pubblicazione in Amministrazione Trasparente ai sensi dell'art. 23 del D.Lgs. 33/2013;

con la sottoscrizione della proposta il dirigente ne attesta anche la regolarità tecnica ed esprime parere favorevole alla sua approvazione, ai sensi dell'art. 49 del D. Lgs. 267/2000;

il presente procedimento, con riferimento all'Area funzionale di appartenenza, è classificato dal vigente P.T.P.C.T. a rischio alto per cui verranno effettuati i controlli previsti dal Regolamento sul sistema dei controlli interni secondo quanto previsto dal Piano triennale di prevenzione della corruzione della Provincia di Salerno e dalle direttive interne."

Visto inoltre il Piano Triennale di Prevenzione della Corruzione e della Trasparenza Provincia di Salerno. Triennio 2021/2023;

"Si propone, pertanto, l'adozione dell'atto nella formulazione che segue".

Salerno, li _____

Il Dirigente
Firmato digitalmente

PROPOSTA

IL PRESIDENTE

Vista la relazione che precede contenente le motivazioni che giustificano l'adozione del presente provvedimento;

Visti i riferimenti normativi richiamati nella relazione tecnica del dirigente;

Visto il parere di regolarità tecnica e contabile espresso ai sensi dell'art.49 del D.lgs. 267/2000 dal Dirigente del settore Economico-Finanziario;

Visto il parere del Segretario Generale, di cui all'art. 27, comma 6, dello Statuto dell'Ente, sulla conformità formale dell'atto alle leggi e regolamenti;

Visti:

- il Decreto Legislativo 18 agosto 2000 n. 267 "Testo Unico delle leggi sull'ordinamento degli Enti Locali";
- il D.Lgs. n. 118 del 23/06/2011, coordinato con il D.lgs. n. 126 del 10/08/2014;
- lo Statuto della Provincia di Salerno;
- il Regolamento sull'Ordinamento degli Uffici e dei Servizi;
- il vigente Regolamento di Contabilità;

DECRETA

1) di prendere atto, ai sensi dell'art. 191, comma 3, D. Lgs. 267/2000, come modificato dalla legge 213/2012, legge di conversione del D.L. 174/2012, e dall'art. 1, comma 901, della legge di Bilancio n. 145 del 30/12/2018, dell'allegato verbale di somma urgenza descritto in premessa, redatto ai sensi dell'art. 176 del D.P.R. 207/2010 e finalizzato ai lavori di somma urgenza per il ripristino della sicurezza sulla strada regionale in gestione della Provincia di Salerno n. 366 – tratto ricadente al km 5+250 nel Comune di Furore, interessata dal crollo di un masso roccioso proveniente da una ripa posta a monte della sede stradale;

2) di approvare la perizia giustificativa dei lavori in questione unitamente ai suoi allegati, parte integrante del presente provvedimento, dell'importo complessivo di euro **45.011,32**, giusta quadro economico di cui in premessa;

3) di sottoporre all'approvazione del Consiglio Provinciale, ai sensi dell'art. 191, comma 3, del D. Lgs. 267/2000 e s.m.i., come modificato dall'art. 1, comma 901, della Legge n. 145/2018 (legge di bilancio 2019), il riconoscimento della spesa in questione;

- 4) di prendere atto** della consegna dei lavori di cui trattasi in via d'urgenza all'impresa "Cardine s.r.l.", con sede n Salerno, alla via Fangarielli, 5, CAP 84131, P.I. 04808280657, per il prezzo di € 30.648,62, oltre iva al 22%;
- 5) di dare atto** che la spesa è prevista nei limiti delle accertate necessità per la rimozione dello stato di pregiudizio alla pubblica incolumità e, perciò, tale da giustificare un intervento di somma urgenza;
- 6) di prevedere** la relativa copertura finanziaria della somma di **45.011,32** necessaria per l'eliminazione del pericolo in oggetto;
- 7) di dare atto** che l'Ente si riserva la possibilità, ove si ravvisino gli estremi, di agire in danno dei proprietari del costone roccioso per il recupero delle spese da sostenersi ai fini della tutela della pubblica e privata incolumità;
- 8) di demandare** al Dirigente competente tutti i successivi adempimenti per l'esecuzione del presente provvedimento;
- 9) disporre** la pubblicazione del presente provvedimento in Amministrazione Trasparente ai sensi dell'art. 23 del D.Lgs. 33/2013;
- 10) di dare atto** che il presente procedimento, con riferimento all'Area funzionale di appartenenza, è classificato a rischio alto, come risulta dal vigente P.T.P.C.T.

Parere di regolarità tecnica/amministrativa

(inserito nell'atto ai sensi dell'art. 49 del D.Lgs. n. 267/2000)

- Favorevole**
 Contrario
 Non dovuto

IL DIRIGENTE
(Domenico Ranesi)
Firmato digitalmente

Salerno, 18 marzo 2022

Parere di regolarità contabile

(inserito nell'atto ai sensi dell'art. 49 del D.Lgs. n. 267/2000)

Favorevole, con copertura finanziaria di € 45.011,32 alla Missione 10 - Programma 05 - Titolo 1 - Macroaggregato 03 - U.1.03.02.09.008 - COFOG 04.5 - Capitolo 10051039 "EX1411000 - MANUTENZIONE RETE STRADALE", Impegno n. 838/2022 di € 45.011,32 a favore della società Cardine s.r.l.

- Contrario**
 Non dovuto

IL DIRIGENTE
(Marina Fronda)
Firmato digitalmente

Salerno, 21 marzo 2022

Parere di conformità

(inserito nell'atto ai sensi dell'art. 27, comma 6, dello Statuto provinciale)

si esprime il seguente parere in ordine alla conformità della proposta, a seguito dell'istruttoria compiuta dai competenti uffici e sulla scorta dei pareri resi in ordine alla regolarità tecnica e contabile espressi sull'atto:

- Favorevole**
 Contrario
 Non dovuto

IL SEGRETARIO GENERALE
(Pasquale Papa)
Firmato digitalmente

Salerno, 21 marzo 2022

Copia conforme al documento informatico custodito presso il Servizio "Supporto agli Organi dell'Ente, Trasparenza e URP", ai sensi dell'articolo 23 del D.Lgs. n. 82/2005.

Segue decreto del Presidente della Provincia 21 marzo 2022, n. 32

Letto, approvato e sottoscritto.

IL PRESIDENTE
(Michele Strianese)
Firmato digitalmente

IL SEGRETARIO GENERALE
(Pasquale Papa)
Firmato digitalmente

PUBBLICAZIONE

Il sottoscritto Segretario Generale dà disposizione per la pubblicazione del presente decreto mediante inserimento nell'Albo Pretorio online della Provincia di Salerno ai sensi dell'art.32, co. 1, L. 18/06/2009 n. 69 e dell'art. 27, co. 8, dello Statuto provinciale e, se previsto, nella sezione "Amministrazione Trasparente", del sito, e contestuale comunicazione ai Capi Gruppo consiliari, ai sensi dell'art.125 del D.Lgs. n.267/2000.

IL SEGRETARIO GENERALE
(Pasquale Papa)
Firmato digitalmente



PROVINCIA DI SALERNO
Settore Viabilità e Trasporti
Palazzo S. Agostino, Via Roma 104 – 84121 Salerno
tel. 089 614362 / 232
viabilitaetrasporti@pec.provincia.salerno.it

Prot. n. 2022 00019758 del 15/03/2022

Al Sig. dirigente del Settore Viabilità e Trasporti - SEDE

**OGGETTO : Strada Regionale in gestione della Provincia di Salerno n. 366 – tratto ricadente al Km 5+250
– nel Comune di Furore
INTERVENTO DI SOMMA URGENZA PER CHIUSURA AL TRANSITO VEICOLARE E PEDONALE
TRASMISSIONE VERBALE DI SOMMA URGENZA E PERIZIA GIUSTIFICATIVA.**

Per i provvedimenti di conseguenza, ai sensi dell'art. 163 del Codice dei Contratti, si trasmettono i seguenti atti:

- 1) Verbale di Somma Urgenza redatto in data 06/03/2022;
- 2) Ordinanza n. 217 del 08/03/2022 DEL Settore Viabilità e Trasporti, con allegati il Rapporto dei Vigili del Fuoco n. 1817 del 06/03/2022 e l'Ordinanza n. 10/2022 del 06/03/2022 del Signor Sindaco del Comune di Furore;
- 3) Ordinanza n. 11/2022 del 08/03/2022 del signor Sindaco del Comune di Furore ai proprietari privati con ordine di messa in sicurezza ad horas della ripa di monte della strada;
- 2) Perizia Giustificativa dell'intervento da realizzare in condizioni di somma urgenza – TAVOLA UNICA;

E' stato stimato che il costo dell'intervento per la riapertura al transito veicolare da eseguirsi sulla sede stradale (dopo l'intervento di messa in sicurezza della ripa di monte) da realizzarsi in condizioni di Somma urgenza è pari ad euro 30.648,62 oltre IVA al 22% e somme a disposizione, ovvero per un totale compreso IVA e somme a disposizione pari ad euro 45.011,32.

Si sottolinea che tali interventi potranno essere completati al termine dei lavori da eseguirsi a cura dei proprietari privati per la messa in sicurezza della ripa di monte.

Il Tecnico intervenuto:

Ing. Paolo Cupo

Il Responsabile del Procedimento:

Arch. Angelo Sica



PROVINCIA DI SALERNO
Settore Viabilità e Trasporti
Palazzo S. Agostino, Via Roma 104 – 84121 Salerno
tel. 089 614362 / 232
viabilitaetrasporti@pec.provincia.salerno.it

Prot. n. 202200019739 del 15/03/2022

**OGGETTO : Strada Regionale in gestione della Provincia di Salerno n. 366 – tratto ricadente al Km 5+250
– nel Comune di Furore
INTERVENTO DI SOMMA URGENZA PER CHIUSURA AL TRANSITO VEICOLARE E PEDONALE**

VERBALE DI SOMMA URGENZA

(art. 163 del Codice dei Contratti Decreto lvo 18/042016, n. 50)

L'anno 2022 il giorno 06 Marzo 2022, il sottoscritto ing. Paolo Cupo, in Servizio presso il Settore Viabilità e Trasporti della Provincia di Salerno –, ricopre il turno di reperibilità del Settore Viabilità e Trasporti.

Alle ore 7:25 il sottoscritto ha ricevuto la chiamata del numero unico del Servizio di Reperibilità che ha segnalato l'attivazione del servizio a seguito di comunicazione del crollo di masso roccioso proveniente da una ripa posta a monte della sede stradale della Strada Regionale in gestione della Provincia di Salerno n. 366 – Agerolina ricadente nel Comune di Furore.

E' stata attivata l'Unità di Pronto Intervento per il tramite della società Arechi SPA, secondo quanto previsto dal Decreto del Dirigente Settore Viabilità e Trasporti della Provincia di Salerno numero 196 del 02/12/2021.

Nell'ambito dell'attivazione del Servizio di pronta reperibilità sono stato contattato alle ore 9:45 dal Tecnico della società Arechi reperibile (ing. Langone), il quale ha riferito che sul tratto di strada interessato dall'evento franoso erano presenti il Sindaco del Comune di Furore, il Responsabile dell'Ufficio Tecnico del Comune di Furore, i Vigili del Fuoco – distaccamento di Furore e i Carabinieri di Amalfi. L'ing. Langone ha riferito che i Vigili del Fuoco hanno rilevato sul posto una condizione di pericolo di elevata intensità.

Preso atto della gravità della situazione, ho provveduto immediatamente a contattare il Supporto Tecnico Giosuè Citro, con il quale, con l'auto di servizio ci siamo recati nel Comune di Furore – sulla Strada Regionale n. 366 – al Km 5+300. Contestualmente ho contattato anche il Dirigente del Settore Viabilità e Trasporti e il Responsabile del Servizio Manutenzione Strade – Area n. 1, nella quale ricade il tratto di strada considerato, per avvertirli della situazione di emergenza in corso. Ho provveduto anche a contattare il Responsabile dell'Ufficio Tecnico del Comune di Furore, che ha riferito di attendere la mia presenza sui luoghi di cui trattasi.

Alle ore 11:30 sono arrivato sui luoghi di cui trattasi, dove ho preso atto che i Vigili del Fuoco e i Carabinieri si erano appena allontanati. Erano presenti il Responsabile dell'Ufficio Tecnico del Comune di Furore e il sindaco del Comune di Furore.

Si è preso atto che un masso di notevoli dimensioni si è distaccato dalla ripa posta a monte della Strada Regionale n. 366 – Agerolina al Km 5+250 circa. Tale ripa è posta a distanza di oltre 100 metri dalla sede stradale e ad un'altezza dalla sede stradale che sfiora i 100 metri di altezza.

Il masso nel rotolare a valle ha investito il muro di sostegno in pietrame posto a monte della sede stradale, demolendone una porzione, ed è rimbalsato sulla sede stradale nella zona di valle dove ha demolito una porzione della sede stradale oltre il parapetto stradale. Il masso ha terminato la propria corsa nella scarpata di valle.

Si è inoltre preso atto del Rapporto di intervento n. 1817 del 06/03/2022 del Comando Provinciale dei Vigili del Fuoco – distaccamento di Maiori che si allega, nel quale viene riferito che: *"Comunicasi che in data odierna personale del Distaccamento di Maiori di questo comando è intervenuto per una frana in Furore località Bottara sulla strada SS 366 Agerolina (Strada Regionale di competenza provinciale). Il personale intervenuto sul posto ha riferito di aver rilevato una frana in atto e che necessitano, a tutela della pubblica e privata incolumità, urgenti lavori di ripristino delle condizioni di sicurezza sotto la direzione di tecnici abilitati e qualificati e a scopo cautelativo nelle more di tali lavori è necessario disporre anche il transennamento e la non agibilità della strada e delle aree interessate ad eventuale possibile caduta di materiale. Per quanto sopra rappresentato, ritenesi necessario, a tutela della pubblica e privata*

incolumità, disporre ad horas: lavori di ripristino delle condizioni di sicurezza sotto la direzione di tecnici abilitati e qualificati e nelle more di detti lavori, a scopo cautelativo, ritenersi necessario disporre anche il transennamento e la non agibilità della strada e delle aree interessate ad eventuale ulteriore possibile caduta di materiale."

Contestualmente il Signor Sindaco del Comune di Furore, in qualità di Autorità di Protezione Civile, ha emesso l'Ordinanza n. 10/2022 del 06/03/2022 avente ad oggetto "Disposizioni a tutela della pubblica incolumità a seguito dell'evento franoso verificatosi sul tratto di strada della SR ex SS 366 Agerolina (strada di competenza provinciale) in località Bottara di questo Comune". Nella predetta Ordinanza ha disposto "a tutela della pubblica e privata incolumità, per esigenze di protezione civile e fino al ripristino delle condizioni di sicurezza, l'immediata chiusura al transito veicolare e pedonale del tratto della SR ex SS 366 Agerolina (strada di competenza provinciale) in località Bottara di questo Comune, interessato dall'evento franoso di cui alla comunicazione del Comando Provinciale dei VV.FF. di Salerno in premessa riportata".

Per quanto espresso in precedenza si è reso necessario eseguire intervento di somma urgenza per tutelare la pubblica e privata incolumità, installando idonea segnaletica e dispositivi, atti a materializzare in sito la chiusura della sede stradale della SR 366 – Agerolina al Km 5+250 ricadente nel Comune di Furore. Si rende necessario, inoltre, ripristinare i danni occorsi alla sede stradale a seguito del danneggiamento del muro di sostegno di monte e del crollo di porzione della sede stradale e del parapetto di valle.

Sentito il Responsabile del Servizio Manutenzione – Area n. 1 della Provincia di Salerno, Arch. Angelo Sica, che assume il ruolo di Responsabile del Procedimento dell'intervento e sentito il Dirigente di Settore, dott. Domenico Ranesi, è stato accertato che il Servizio Manutenzione Strade – Area n. 1 non ha in dotazione i dispositivi idonei per poter materializzare in sito la chiusura al transito del tratto di strada di cui trattasi, né tantomeno tali dispositivi possono essere forniti dalla società Arechi SPA.

L'esecuzione di tale intervento in somma urgenza dovrà essere affidato ad un operatore economico che si renda disponibile immediatamente all'esecuzione dei lavori necessari e sarà limitato alle accertate necessità per la rimozione dello stato di pregiudizio alla pubblica incolumità.

Pertanto, per quanto finora esposto, è stata accertata la presenza e il permanere di uno stato di pericolo per la pubblica e privata incolumità che impone di intervenire senza indugio e in somma urgenza.

Con la redazione del presente Verbale viene accertato che ricorre quanto previsto dall'art. 163 del Codice dei Contratti, ovvero che sussistono le circostanze di somma urgenza che non consentono alcun indugio.

Pertanto a seguito dei contatti intercorsi con il Dirigente di Settore e il Responsabile del Servizio Manutenzione Strade – Area n. 1, è stato deciso, al fine di salvaguardare la pubblica e privata incolumità, quale misura da adottare in somma urgenza, ai sensi dell'art. 163 del Codice dei Contratti Pubblici, di chiudere al transito veicolare e pedonale la Strada Regionale n. 366 – al Km 5+250 circa ricadente nel Comune di Furore.

I lavori e gli interventi strettamente indispensabili per rimuovere lo stato di pericolo per la pubblica e privata incolumità sono stati individuati come segue:

- a) Materializzazione sul posto della chiusura al transito veicolare e pedonale del predetto tratto di strada, per mezzo di New Jersey in calcestruzzo;
- b) Previsione nel Quadro Economico dell'intervento di un'apposita voce per compensare eventuale ispezione dell'area interessata dal dissesto (anche a mezzo di geologo rocciatore) per operare una stima di massima dell'intervento da realizzare sulla ripa di monte. Tale operazione sarà diretta e coordinata dal Servizio Geologico dell'Ente;
- c) Ripristino del Muro di monte della sede stradale, danneggiato dall'urto del masso;
- d) Ripristino della porzione del parapetto e della sede stradale di valle, danneggiata a seguito dell'urto del masso;

Si precisa che gli interventi di cui ai punti c) e d) potranno essere realizzati, solo dopo la messa in sicurezza della ripa di monte. Infatti a seguito dei presumibili disaggi da operare a monte, non è da escludere che ulteriori massi o materiali rocciosi possano rotolare a valle, procurando ulteriori danni alla sede stradale. Pertanto nella Perizia Giustificativa sarà necessario prevedere delle somme a preventivo utili a coprire anche eventuali ulteriori danni che dovessero verificarsi sulla sede stradale a seguito della messa in sicurezza della ripa di monte.

Considerato che:

il codice dei Contratti all'art. 163 recita quanto segue:

Art. 163. (Procedure in caso di somma urgenza e di protezione civile)

1. In circostanze di somma urgenza che non consentono alcun indugio, il soggetto fra il responsabile del procedimento e il tecnico dell'amministrazione competente che si reca prima sul luogo, può disporre, contemporaneamente alla redazione del verbale, in cui sono indicati i motivi dello stato di urgenza, le cause che lo hanno provocato e i lavori necessari per rimuoverlo, la immediata esecuzione dei lavori entro il limite di 200.000 euro o di quanto indispensabile per rimuovere lo stato di pregiudizio alla pubblica e privata incolumità.
2. L'esecuzione dei lavori di somma urgenza può essere affidata in forma diretta ad uno o più operatori economici individuati dal responsabile del procedimento o dal tecnico dell'amministrazione competente.
3. Il corrispettivo delle prestazioni ordinate è definito consensualmente con l'affidatario; in difetto di preventivo accordo la stazione appaltante può ingiungere all'affidatario l'esecuzione delle lavorazioni o la somministrazione dei materiali sulla base di prezzi definiti mediante l'utilizzo di prezzi ufficiali di riferimento, ridotti del 20 per cento, comunque ammessi nella contabilità; ove l'esecutore non iscriva riserva negli atti contabili, i prezzi si intendono definitivamente accettati.
4. Il responsabile del procedimento o il tecnico dell'amministrazione competente compila entro dieci giorni dall'ordine di esecuzione dei lavori una perizia giustificativa degli stessi e la trasmette, unitamente al verbale di somma urgenza, alla stazione appaltante che provvede alla copertura della spesa e alla approvazione dei lavori. Qualora l'amministrazione competente sia un ente locale, la copertura della spesa viene assicurata con le modalità previste dall'articolo 191, comma 3, e 194 comma 1, lettera e), del decreto legislativo 18 agosto 2000 n. 267 e successive modificazioni e integrazioni.

In accordo con il Dirigente di Settore e il Responsabile del Servizio Manutenzione Strade area n. 1, è stato contattato il seguente operatore economico **CARDINE SRL con sede in SALERNO alla Via Fangarelli n. 5, iscritto all'albo Telematico degli operatori economici dell'Ente -**
Iscrizione alla C.C.I.A.A. Rea: 395049 di Salerno a far data dal 06/04/2020

il cui legale rappresentante è il Geom. Vincenzo Bisogno, nato a Cava de' Tirreni il 15/04/1976, C.F. BSGVCN76D15C361B.

che si è resa disponibile ad intervenire immediatamente per l'esecuzione dei lavori.

Si è provveduto pertanto a redigere in contraddittorio tra l'ing. Paolo Cupo per la Provincia di Salerno e il Geom. Vincenzo Bisogno, per la ditta CARDINE SRL, il presente Verbale di Somma Urgenza con il quale si prende atto, si condivide e si accetta quanto segue:

alla predetta società vengono affidati in somma urgenza, ai sensi dell'art. 163 del Codice dei Contratti, unicamente i lavori strettamente necessari per rimuovere lo stato di pregiudizio insistente sulla Strada Regionale n. 366 – Agerolina, in gestione della Provincia di Salerno, sita al Km 5+250 nel Comune di Furore.

Nella perizia di somma urgenza da redigere entro dieci giorni, si provvederà ad inserire la previsione di spesa per eseguire le seguenti attività:

- 1) Materializzazione sul posto della chiusura al transito veicolare e pedonale del predetto tratto di strada, per mezzo di New Jersey in calcestruzzo;
- 2) Previsione nel Quadro Economico dell'intervento di un'apposita voce per compensare eventuale ispezione dell'area interessata dal dissesto (anche a mezzo di geologo rocciatore) per operare una stima di massima dell'intervento da realizzare sulla ripa di monte. Tale operazione sarà diretta e coordinata dal Servizio Geologico dell'Ente;
- 3) Ripristino del Muro di monte della sede stradale, danneggiato dall'urto del masso;
- 4) Ripristino della porzione del parapetto e della sede stradale di valle, danneggiata a seguito dell'urto del masso;

con utilizzo di idonee maestranze e macchinari strettamente necessari per poter consentire, dopo la messa in sicurezza della ripa di monte, la riapertura del tratto di strada di cui trattasi.

La CARDINE SRL ha provveduto in giornata ad eseguire l'installazione di numero otto NEW JERSEY per materializzare in sito la chiusura al transito della sede stradale.

Per l'eventuale ispezione sulla ripa di monte si rinvia alle determinazioni del Dirigente di Settore e del Servizio Geologico.

Per i lavori per il ripristino dei danni occorsi alla sede stradale, gli stessi potranno essere realizzati dopo che sarà messa in sicurezza la ripa di monte.

I lavori saranno compensati con i prezzi della Tariffa Regione Campania anno 2021 con il ribasso del 10 %, ovvero ove non applicabile con nuovi Prezzi o liste in economia, attingendo prioritariamente a Prezzari di Regioni limitrofe (Regione Basilicata) ovvero ai prezzari Ufficiali ANAS anno 2021, soggetti al medesimo ribasso.

Contestualmente si provvederà nella giornata di domani ad inviare la richiesta di adozione dell'Ordinanza Dirigenziale di chiusura al transito veicolare e pedonale del tratto di strada di cui trattasi al Dirigente di Settore, quale recepimento dal punto di vista viabilistico della disposizione già emessa dal Sig. Sindaco del Comune di Furore con Ordinanza n. n. 10/2022 del 06/03/2022.

In ottemperanza a quanto previsto dall'art. 163 del Codice dei Contratti, si provvederà a compilare entro dieci giorni dall'ordine di esecuzione dei lavori una perizia giustificativa degli stessi. Tale perizia giustificativa sarà trasmessa, unitamente al presente verbale di somma urgenza, alla stazione appaltante che provvede alla copertura della spesa e alla approvazione dei lavori.

Con la redazione del presente Verbale viene DICHIARATO che per l'esecuzione dei lavori di cui trattasi, da dettagliare nella perizia giustificativa che sarà compilata entro dieci giorni dalla data odierna ricorrono gli estremi di somma urgenza di cui all'articolo 163 del Codice dei Contratti D.lgvo 50/2016 e per gli effetti del medesimo articolo viene redatto il presente verbale

Per completa accettazione e senza riserva alcuna

Il Tecnico intervenuto:

Ing. Paolo Cupo



Per la CARDINE SRL:

Geom. Vincenzo Bisogno



Il Responsabile del Procedimento:

Responsabile Manutenzione Strade – Area n. 1

Arch. Angelo Sica

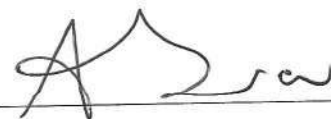

Il Dirigente di Settore:

dott. Domenico Ranesi



PROVINCIA DI SALERNO

Settore Viabilità e Trasporti

Il Dirigente

Palazzo S. Agostino, Via Roma 104 – 84121 Salerno
tel. 089 614232 - 089 614453

archiviogenerale@pec.provincia.salerno.it

Provincia di Salerno
Prot. PSA 202200017185 08/03/2022



Ordinanza numero 217 del 08/03/2022



OGGETTO: Strada Regionale in gestione della Provincia di Salerno n. 366 – tratto ricadente al Km 5+250 – nel Comune di Furore – Località Bottara - CHIUSURA AL TRANSITO VEICOLARE E PEDONALE A FAR DATA DAL 06/03/2022 per caduta massi dalla ripa posta a monte della sede stradale Sett. Viabilità e Trasporti

IL DIRIGENTE

PREMESSO che in data 06 Marzo 2022 un masso di notevoli dimensioni si è distaccato dalla ripa posta a monte della Strada Regionale n. 366 – Agerolina al Km 5+250 circa. Tale ripa è posta a distanza di oltre 50 metri dalla sede stradale e ad un'altezza dalla sede stradale di oltre 50 metri. Il masso nel rotolare a valle ha investito il muro di sostegno in pietrame posto a monte della sede stradale, demolendone una porzione, ed è rimbalzato sulla sede stradale nella zona di valle dove ha demolito una porzione della sede stradale oltre il parapetto stradale. Il masso ha terminato la propria corsa nella scarpata di valle;

CONSIDERATO che Il Comando Provinciale dei Vigili del Fuoco – distaccamento di Maiori con rapporto di intervento n. 1817 del 06/03/2022 che si allega, ha evidenziato la situazione di pericolo verificatosi a seguito dell'evento calamitoso;

RICHIAMATO che il Signor Sindaco del Comune di Furore, in qualità di Autorità di Protezione Civile, ha emesso l'Ordinanza n. 10/2022 del 06/03/2022 avente ad oggetto "Disposizioni a tutela della pubblica incolumità a seguito dell'evento franoso verificatosi sul tratto di strada della SR ex SS 366 Agerolina (strada di competenza provinciale) in località Bottara di questo Comune". Nella predetta Ordinanza ha disposto "a tutela della pubblica e privata incolumità, per esigenze di protezione civile e fino al ripristino delle condizioni di sicurezza, l'immediata chiusura al transito veicolare e pedonale del tratto della SR ex SS 366 Agerolina (strada di competenza provinciale) in località Bottara di questo Comune, interessato dall'evento





PROVINCIA DI SALERNO

Settore Viabilità e Trasporti

Il Dirigente

Palazzo S. Agostino, Via Roma 104 – 84121 Salerno

tel. 089 614232 - 089 614453

archiviogenerale@pec.provincia.salerno.it

franso di cui alla comunicazione del Comando Provinciale dei VV.FF. di Salerno in premessa riportata”;

RICHIAMATO che nel corso dello svolgimento del Servizio di Pronta Reperibilità del Servizio Viabilità e Trasporti della Provincia di Salerno, il funzionario di turno, ing. Paolo Cupo, ha provveduto, per il tramite di impresa iscritta all’Albo dei Fornitori di questo Ente, a materializzare in sito (per mezzo di New Jersey) la chiusura al transito veicolare e pedonale del tratto di strada reso inagibile dall’evento calamitoso di cui trattasi, così come ordinato dal Sindaco con la suddetta ordinanza;

TENUTO CONTO che dal punto di vista della viabilità è necessario adottare idonea Ordinanza per dare atto delle attività poste in essere in condizioni di somma urgenza per la chiusura al transito veicolare e pedonale del tratto di strada della ex SS oggi SR 366 – al Km 3+250;

VISTA la richiesta dell’Ing. Paolo Cupo e dell’Arch. Angelo Sica, in qualità di Responsabile del Servizio Manutenzione Area n.1- registrata con prot. 202200016944 del 07/03/2022;

VISTO il D. L.vo 285/92 nonché il D.P.R. 16/12/92 n° 495 e successive modifiche ed integrazioni;

CONSIDERATA la necessità di salvaguardare la pubblica incolumità e la sicurezza stradale;

VISTO l’art. 107 del t.u. Enti Locali D.L.gs.18 agosto 2000, n. 267;

ORDINA

“la chiusura totale al transito veicolare e pedonale della strada regionale n. 366 – Agerolina – al km 5+250 circa ricadente nel comune di fuore dando atto che la chiusura è avvenuta nell’immediatezza del fenomeno calamitoso a far data dal 06/03/2022.”

“la chiusura della strada si protrarrà fino al ripristino delle condizioni di sicurezza della ripa posta a monte della sede stradale che ha generato l’evento calamitoso.



PROVINCIA DI SALERNO

Settore Viabilità e Trasporti

Il Dirigente

Palazzo S. Agostino, Via Roma 104 – 84121 Salerno

tel. 089 614232 - 089 614453

archiviogenerale@pec.provincia.salerno.it

INVITA

Per tale motivo, Il Sindaco del Comune di Furore a disporre apposita Ordinanza con la quale imponga ad horas ai proprietari dei terreni posti a monte della sede stradale, l'avvio dell'esecuzione delle opere di verifica e di eventuale disaggio delle parti instabili che possono rappresentare potenziale pericolo per la sede stradale, con particolare riferimento anche alla ripa dalla quale si è distaccato il masso roccioso che ha causato l'evento calamitoso. Ciò al fine di mettere in sicurezza la zona di monte della sede stradale”

Resta fermo che le spese per l'esecuzione dei lavori da eseguire direttamente sulla sede stradale per il ripristino dei danni occorsi a seguito dell'evento calamitoso, non dovranno far carico sul Bilancio della Provincia di Salerno, se non come spese in danno da anticiparsi da parte di questo Ente.

Lo Scrivente

- *attesta l'avvenuta verifica della regolarità amm.va del provvedimento, ai sensi dell'art. 5 comma 2 del Regolamento dei controlli interni;*
- *attesta l'osservanza dei doveri di astensione, ai sensi dell'art. 6 del Codice di Comportamento;*
- *dà atto che risulta rispettato il termine di conclusione dei procedimenti.*

Il presente documento sarà pubblicato in Amministrazione Trasparente, ai sensi del D.Lgs33/2013.

Il presente provvedimento viene trasmesso:

- all'impresa Cardine srl, affinché faccia adottare tutte le cautele a garanzia di sicurezza del traffico veicolare, installando anche idonei cartelli segnaletici di preavviso dell'avvenuta chiusura della strada, conformemente a quanto previsto dal D.Lvo 285/92 nonché DPR 16/12/92 n. 495, e successive modifiche ed integrazioni;

alla Prefettura di Salerno (Protezione Civile), alla Prefettura di Napoli (Protezione Civile), al Comune di Furore, al Comune di Amalfi, al Comune di Praiano, al



PROVINCIA DI SALERNO

Settore Viabilità e Trasporti

Il Dirigente

Palazzo S. Agostino, Via Roma 104 – 84121 Salerno

tel. 089 614232 - 089 614453

archiviogenerale@pec.provincia.salerno.it

Comune di Agerola, al Comune di Pimonte (NA), al Comune di Conca dei Marini, ai Vigili del Fuoco di Salerno, al 118 di Salerno e Napoli, ai Carabinieri di Amalfi, ai Carabinieri di Agerola, alla Polizia Stradale di Salerno, alla Polizia Provinciale, al Servizio Protezione Civile della Provincia di Salerno, alle principali Aziende di Trasporto Pubblico Locale, all'arch. Angelo Sica (Responsabile del Servizio Manutenzione Strade – Area n. 1), al Geom. Luigi Popolo, ai Collaboratori di Vigilanza Stradale Renato Coppola e Salvatore Astarita, all'ing. Paolo Cupo, al sig. Claudio Milite e al sig. Gaetano Lorito.

Il Dirigente

Dott. Domenico Ranesi

DOMENICO
RANESI
PROVINCIA DI
SALERNO
06.03.2022
12:55:33 UTC





PROVINCIA DI SALERNO

Settore Viabilità e Trasporti

Il Dirigente

Palazzo S. Agostino, Via Roma 104 – 84121 Salerno
tel. 089 614232 - 089 614453

archiviogenerale@pec.provincia.salerno.it

Protocollo n. 202200016943 del 07/03/2022

Parere tecnico per l'ordinanza avente ad oggetto: Strada Regionale in gestione della Provincia di Salerno n. 366 – tratto ricadente al Km 5+250 – nel Comune di Furore – Località Bottara - CHIUSURA AL TRANSITO VEICOLARE E PEDONALE A FAR DATA DAL 06/03/2022 per caduta massi dalla ripa posta a monte della sede stradale

Vista la richiesta di ordinanza avente ad oggetto Strada Regionale in gestione della Provincia di Salerno n. 366 – tratto ricadente al Km 5+250 – nel Comune di Furore – Località Bottara - CHIUSURA AL TRANSITO VEICOLARE E PEDONALE A FAR DATA DAL 06/03/2022 per caduta massi dalla ripa posta a monte della sede stradale

F.to il Tecnico
Paolo Cupo



Ministero dell'Interno



COMANDO PROVINCIALE DEI VIGILI DEL FUOCO
SOCCORSO PUBBLICO E DELLA DIFESA CIVILE
SALERNO

Ufficio: sala operativa

A: SINDACO di FURORE (SA)

A: VV.UU. di “

A: REGIONE CAMPANIA GENIO CIVILE
SALERNO

A: CARABINIERI di AMALFI (SA)

A: AMMINISTRAZIONE PROVINCIALE di
SALERNO

A: U.T.G.-PREFETTURA di SALERNO

Oggetto: intervento n° 1817 del 60/03/2022.

Comunicasi che in data odierna personale del Distaccamento di Maiori di questo Comando è intervenuto per una frana in Furore loc. Bottara sulla strada SS 366 Agerolina (strada regionale di competenza provinciale).

Il personale intervenuto sul posto ha riferito di aver rilevato una frana in atto e che necessitano, a tutela della pubblica e privata incolumità, urgenti lavori di ripristino delle condizioni di sicurezza sotto la direzione di tecnici abilitati e qualificati e a scopo cautelativo nelle more di tali lavori è necessario disporre anche il transennamento e la non agibilità della strada e delle aree interessate ad eventuale possibile caduta di materiale. Per quanto sopra rappresentato, ritienesi necessario, a tutela della pubblica e privata incolumità, disporre ad horas: lavori di ripristino delle condizioni di sicurezza sotto la direzione di tecnici abilitati e qualificati e nelle more di detti lavori, a scopo cautelativo, ritienesi necessario disporre anche il transennamento e la non agibilità della strada e delle aree interessate ad eventuale ulteriore possibile caduta di materiale.

p. IL COMANDANTE PROVINCIALE
(arch. Rosa D'ELISEO)
IL FUNZIONARIO REPERIBILE
(D.V.D. Magno Perrone)

COMUNE DI FURORE
Provincia di Salerno



ORDINANZA N.10/2022

Oggetto: Disposizioni a tutela della pubblica incolumità a seguito dell'evento franoso verificatosi sul tratto di strada della SR ex SS 366 Agerolina (strada di competenza provinciale) in località Bottara di questo Comune.

IL SINDACO

In qualità di Autorità di Protezione Civile

- Vista la comunicazione del Comando VV.FF. prot.n.5686 in data odierna ed avente ad oggetto: "Intervento n.1817 del 6.3.2022", con la quale si rappresenta che "personale del distaccamento di Maiori è intervenuto per una frana in Furore - località Bottara sulla strada SS 366 Agerolina (strada regionale di competenza provinciale) e che necessitano a tutela della pubblica e privata incolumità, urgenti lavori di ripristino delle condizioni di sicurezza sotto la direzione di tecnici abilitati e qualificati e, a scopo cautelativo, nelle more di tali lavori, è necessario disporre anche il transennamento e la non agibilità della strada e delle aree interessate ad eventuali possibile caduta di materiale";
- Accertato che il tratto di strada interessato, nell'immediatezza dell'evento, è stato transennato da parte dell'Amministrazione Provinciale di Salerno intervenuta sul posto;
- Ritenuto necessario disporre e a tutela della pubblica e privata incolumità la chiusura al transito pedonale e veicolare del tratto interessato dalla caduta massi demandando alla competente Amministrazione Provinciale di Salerno l'adozione dei conseguenti provvedimenti;
- Visti gli articoli 6 e 12 del D.lgs 1/2018;
- Visto l'art.54 del D.lgs 267/00;
- Dato atto che la presente ordinanza è stata contestualmente comunicata al Prefetto di Salerno per quanto di competenza;

DISPONE

a tutela della pubblica e privata incolumità, per esigenze di protezione civile e fino al ripristino delle condizioni di sicurezza, l'immediata chiusura al transito veicolare e pedonale del tratto della SR ex SS 366 Agerolina (strada di competenza provinciale) in località Bottara di questo Comune, interessato

dall'evento franoso di cui alla comunicazione del Comando Provinciale dei VV.FF. di Salerno in premessa riportata.

ORDINA

alla competente Amministrazione Provinciale di Salerno, l'adozione di tutti i conseguenziali provvedimenti, ivi compresa l'apposizione, ove consti, di ulteriore segnaletica e transennamento nonché, a sua cura e spese, l'esecuzione di urgenti lavori di ripristino delle condizioni di sicurezza sotto la direzione di tecnici abilitati e qualificati al fine di ripristinare il transito in sicurezza della predetta arteria.

DEMANDA

al personale tecnico e di vigilanza della stessa Provincia di Salerno il continuo monitoraggio dello stato dei luoghi ed al personale di cui all'art. 12 del codice della strada, di osservare e fare osservare il presente provvedimento.

DISPONE

che il presente provvedimento venga pubblicato all'albo pretorio on-line nonché sul sito istituzionale e comunicato: alla Regione Campania- SORU, alla Prefettura di Salerno, alla Provincia di Salerno, al Comando di Polizia Municipale, al Comando Stazione Carabinieri Amalfi, al Gruppo di Volontariato Millenium di Amalfi (SA) ed al Servizio Tecnico Manutentivo, all'ASL Salerno, all'ASL Salerno - Servizio 118, ai Sindaci dei Comuni confinanti di Agerola – Amalfi – Praiano e Conca dei Marini.

Contro il presente provvedimento è ammesso ricorso al TAR Sezione di Salerno entro sessanta giorni dalla pubblicazione all'albo pretorio on-line del Comune o, in alternativa, entro 120 giorni dalla pubblicazione, ricorso straordinario al Presidente della Repubblica.

Furore, lì 6 marzo 2022



IL SINDACO
Avv. Giovanni Milo

COMUNE DI FURORE
Provincia di Salerno



ORDINANZA N.11/2022

Oggetto: Ordinanza contingibile ed urgente di obbligo immediato di pulizia ed interventi finalizzati alla messa in sicurezza al fine di prevenire ed eliminare pericoli per la pubblica e privata incolumità a seguito di caduta massi sul tratto di carreggiata della S.R. ex SS 366 Agerolina alla località "Bottara" di questo Comune.

IL SINDACO

- Premesso che, in data 06.03.2022, si è verificata una caduta massi sul tratto di carreggiata della S.R. ex S.S. 366 Agerolina e precisamente in località "Bottara" nel territorio di questo Comune;
- Richiamata la propria Ordinanza n.10/2022 del 06.03.2022 con la quale è stato disposto, tra l'altro, *"a tutela della pubblica e privata incolumità, per esigenze di protezione civile e fino al ripristino delle condizioni di sicurezza, l'immediata chiusura al transito veicolare e pedonale del predetto tratto della S.R. ex S.S. 366 Agerolina (strada di competenza provinciale) in località Bottara di questo Comune, interessato dall'evento franoso..."*;
- Vista la relazione del responsabile del servizio tecnico manutentivo prot.n.1311 in data odierna con la quale viene riferito l'esito del sopralluogo effettuato sul posto il giorno del verificarsi dell'evento franoso, nel corso del quale ha riscontrato il distacco di un grosso masso dalla sommità del costone prospiciente la S.R. ex S.S. 366 che, cadendo, ha causato il crollo della parte di macera di contenimento dell'area identificata catastalmente al f. 3 p.lla 53, e successivamente il crollo del parapetto e della muratura di contenimento della S.R. ex S.S. 366 Agerolina;
- Dato atto che il predetto tecnico, nella suddetta relazione, ha comunicato inoltre:
 - A) che è stato possibile determinare che la nicchia di distacco del materiale lapideo ricade nell'area identificata catastalmente al F. 3 p.lla 961, e che il masso, verosimilmente, abbia coinvolto nella caduta le aree sottostanti identificate catastalmente al F.3 p.lle 1037 – 52 – 53. In quest'ultima particella, tra l'altro, si è verificato il crollo della macera direttamente prospiciente la carreggiata.
 - B) che riscontrato lo stato precario del costone e la presenza di una folta vegetazione che potrebbe nascondere ulteriori stati di pericolo ed insidie, è necessario ordinare ai proprietari delle aree interessate, come sopra specificate, di provvedere ad horas alla verifica, alla pulizia generale, all'eventuale disgrego delle parti instabili che possono rappresentare pericolo per la sede stradale, nonché a tutti gli interventi ed opere finalizzate alla messa in sicurezza delle stesse, al fine di prevenire ed eliminare le situazioni di pericolo per la pubblica e privata incolumità;
 - C) i nominativi dei proprietari delle particelle interessate dall'evento franoso;
- Ravvisata l'indifferibile necessità ed urgenza di garantire il ripristino delle condizioni di sicurezza e di evitare il perpetrarsi di ulteriori danni e pericoli;
- Richiamato l'art.54 del D.lgs 267/00 il quale dispone che "Il Sindaco, quale Ufficiale di Governo, adotta con atto motivato provvedimenti contingibili ed urgenti nel rispetto dei

- principi generali dell'ordinamento, al fine di prevenire ed eliminare gravi pericoli che minacciano l'incolumità pubblica e la sicurezza urbana..."
- Visto il comma 7 dell' articolo che precede il quale stabilisce che se l'ordinanza adottata ai sensi del comma 4 del medesimo articolo è rivolta a persone determinate e queste non ottemperano, il Sindaco può provvedere d'ufficio a spese degli interessati, senza pregiudizio dell'azione penale per i reati in cui sono incorsi;
 - Visto il D.M. 5.8.2008 che definisce l'incolumità pubblica come tutela dell'integrità fisica della popolazione;
 - Considerato che sussistono, nella fattispecie, i presupposti per l'emanazione dell'ordinanza in questione nei confronti dei proprietari interessati;
 - Constatato che è stata data preventiva notizia al Prefetto dell'adozione della predetta ordinanza;

ORDINA

ai Sigg. ri:

- A) **Avitabile Luigi**, nato a Napoli il 19/07/1939, residente in via Roverbella n.22, ROMA – in qualità di proprietario della p.lla 961- F.3;
- B) **De Stefano Gaetano**, nato ad Agerola il 14/11/1953, residente in via Tuoro n.13, Agerola (NA);
De Stefano Lidia, nata a Salerno il 29/09/1956, residente in via Tuoro n.13, Agerola (NA);
De Stefano Mario, nato a Salerno il 29/09/1956, residente in via Degli Apiari n.26, Trieste (TS), in qualità di proprietari della p.lla 1037 - F.3;
- C) **Cuccurullo Giovanni**, nato a Salerno il 11/01/1975, residente in via San Michele n.17, Furore (SA);
Cuccurullo Sara, nata a Salerno il 09/03/1979, residente in via San Michele n. 17, Furore (SA), in qualità di proprietari della p.lla 52 – F3;
- D) **Caramante Anna**, nata a Salerno il 29/09/1962, residente in via Giorgio Perlaschi n.11, Thiene (VI) – in qualità di proprietario della p.lla 53 - F.3;

di provvedere ad horas alla verifica, alla pulizia generale, all'eventuale disaggio delle parti instabili che possono rappresentare pericolo per la sede stradale, nonché a tutti gli interventi ed opere finalizzate alla messa in sicurezza delle proprietà interessate, al fine di prevenire ed eliminare le situazioni di pericolo per la pubblica e privata incolumità.

AVVERTE CHE

in caso di inottemperanza

- il proprietario verrà denunciato all'A.G. ai sensi del Codice Penale;
- sarà comminata la sanzione per la violazione della presente ai sensi di legge.

DISPONE

che copia della presente venga:

- notificata agli interessati all'indirizzo di residenza;
- pubblicata all'Albo Pretorio;

- trasmessa per le rispettive competenze al Prefetto di Salerno, al Presidente della Giunta Regionale della Campania, alla Regione Campania – Ufficio del Genio Civile di Salerno e Settore Protezione Civile, all'Amministrazione Provinciale, al Comando Provinciale Vigili del Fuoco di Salerno, al Comando Stazione Carabinieri di Amalfi (SA), all'Ufficio Tecnico Comunale ed alla Polizia Locale di Furore.

COMUNICA

che contro la presente ordinanza è ammesso ricorso giurisdizionale al TAR Campania da proporsi nei termini di legge (sessanta giorni) o al Presidente della Repubblica (120 giorni).

Furore, li 08 marzo 2022



IL SINDACO
Avv. Giovanni Milo



**Strada Regionale in gestione della Provincia di Salerno n. 366
- tratto al Km 5+250 circa - nel Comune di Furore
INTERVENTO DI SOMMA URGENZA PER CADUTA MASSI**

PERIZIA GIUSTIFICATIVA

Rif. U.P. :

**TAVOLA
UNICA**

**RELAZIONE TECNICA ILLUSTRATIVA
COMPUTO METRICO ESTIMATIVO
LISTA IN ECONOMIA
ORTOFOTO DELL'AREA
DOCUMENTAZIONE FOTOGRAFICA
CAPITOLATO SPECIALE DI APPALTO
VERBALE DI VALIDAZIONE
DOCUMENTAZIONE AMMINISTRATIVA**

Scala:
1:500
1:50

File origine:

File archivio:

TECNICO INTERVENUTO
ing. PAOLO CUPO

Servizio GEOLOGICO

dott. Sergio Santoro

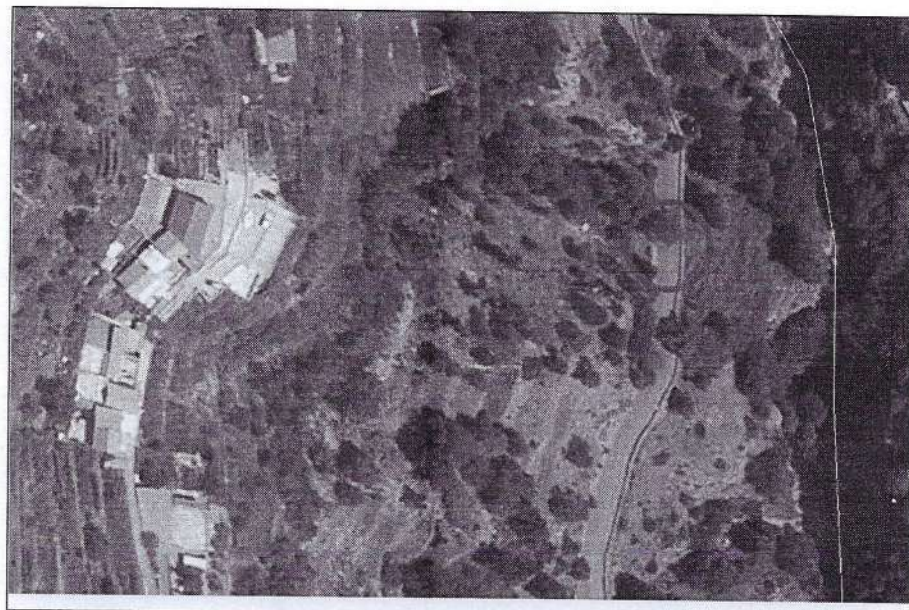

Data:

MARZO 2022

Emissione

Oggetto

Revisione

R.U.P.
Arch. Angelo Sica
il Dirigente
dott. Domenico Ranesi



PROVINCIA DI SALERNO

Settore Viabilità e Trasporti

Palazzo S. Agostino, Via Roma 104 – 84121 Salerno
tel. 089 614362 / 232

viabilitaetrasporti@pec.provincia.salerno.it

RELAZIONE TECNICA

Oggetto: "Sp 366 – Agerolina – Km 5+250 – Comune di Furore - Evento calamitoso del 06/03/2022

PERIZIA GIUSTIFICATIVA DELLA SOMMA URGENZA DEL 06/03/2022

Nella presente Relazione Tecnica si relaziona quanto segue

Premesso che:

- Come è noto in data 06/03/2022, in qualità di tecnico di turno del Servizio Reperibilità, sono stato allertato a seguito di una caduta massi occorsa dalla ripa posta a monte della SR 366 Agerolina al Km 5+250;
- Alle ore 11:30 sono arrivato sui luoghi di cui trattasi, dove ho preso atto che i Vigili del Fuoco e i Carabinieri si erano appena allontanati. Erano presenti il Responsabile dell'Ufficio Tecnico del Comune di Furore e il sindaco del Comune di Furore.
- Si è preso atto che un masso di notevoli dimensioni si è distaccato dalla ripa posta a monte della Strada Regionale n. 366 – Agerolina al Km 5+300 circa. Tale ripa è posta a distanza di quasi 100 metri dalla sede stradale e ad un'altezza dalla sede stradale che sfiora i 100 metri. Il masso nel rotolare a valle ha investito il muro di sostegno in pietra posto a monte della sede stradale, demolendone una porzione, ed è rimbalzato sulla sede stradale nella zona di valle dove ha demolito una porzione della sede stradale oltre il parapetto stradale. Il masso ha terminato la propria corsa nella scarpata di valle, nei pressi dell'asta torrentizia.
- Il Comando Provinciale dei Vigili del Fuoco – distaccamento di Maiori con Rapporto di intervento n. 1817 del 06/03/2022 ha riferito che: *"Comunicasi che in data odierna personale del Distaccamento di Maiori di questo comando è intervenuto per una frana in Furore località Bottara sulla strada SS 366 Agerolina (Strada Regionale di competenza provinciale). Il personale intervenuto sul posto ha riferito di aver rilevato una frana in atto e che necessitano, a tutela della pubblica e privata incolumità, urgenti lavori di ripristino delle condizioni di sicurezza sotto la direzione di tecnici abilitati e qualificati e a scopo cautelativo nelle more di tali lavori è necessario disporre anche il transennamento e la non agibilità della strada e delle aree interessate ad eventuale possibile caduta di materiale. Per quanto sopra rappresentato, ritenesi necessario, a tutela della pubblica e privata incolumità, disporre ad horas: lavori di ripristino delle condizioni di sicurezza sotto la direzione di tecnici abilitati e qualificati e nelle more di detti lavori, a scopo cautelativo, ritenesi necessario disporre anche il transennamento e la non agibilità della strada e delle aree interessate ad eventuale ulteriore possibile caduta di materiale."*
- Contestualmente il Signor Sindaco del Comune di Furore, in qualità di Autorità di Protezione Civile, ha emesso l'Ordinanza n. 10/2022 del 06/03/2022 avente ad oggetto *"Disposizioni a tutela della pubblica incolumità a seguito dell'evento franoso verificatosi sul tratto di strada della SR ex SS 366 Agerolina (strada di competenza provinciale) in località Bottara di questo Comune"*. Nella predetta Ordinanza ha disposto *"a tutela della pubblica e privata incolumità, per esigenze di protezione civile e fino al ripristino delle condizioni di sicurezza, l'immediata chiusura al transito veicolare e pedonale del tratto della SR ex SS 366 Agerolina (strada di competenza provinciale) in località Bottara di questo Comune, interessato dall'evento franoso di cui alla comunicazione del Comando Provinciale dei VV.FF. di Salerno in premessa riportata"*;
- Al fine di tutelare la pubblica e privata incolumità, preso atto di quanto emerso dal sopralluogo eseguito nel corso della giornata del 06/03/2022, considerato che la società Arechi SPA ha riferito di non avere a disposizione i dispositivi (New Jersey in calcestruzzo) per poter materializzare in sito la chiusura totale al transito veicolare e pedonale, sentito il Dirigente di Settore, è stato necessario contattare impresa iscritta nell'Albo dei Fornitori della Provincia di Salerno per eseguire i lavori necessari per la chiusura della sede stradale, che ho individuato nella società CARDINE SRL – Si allega il Verbale di somma Urgenza redatto in data 06/03/2022;
- Successivamente il Dirigente di Settore dal punto di vista viabilistico ha adottato l'Ordinanza n. 217 del 08/03/2022 con la quale ha ordinato la chiusura totale al transito veicolare e pedonale della Strada Regionale n. 366 – Agerolina – al km 5+250 circa ricadente nel Comune di Furore dando atto che la chiusura è avvenuta nell'immediatezza del fenomeno calamitoso a far data dal 06/03/2022. E' stato, inoltre, disposto che la chiusura



PROVINCIA DI SALERNO

Settore Viabilità e Trasporti

Palazzo S. Agostino. Via Roma 104 – 84121 Salerno

tel. 089 614362 / 232

viabilitaetrasporti@pec.provincia.salerno.it

della strada si protrarrà fino al ripristino delle condizioni di sicurezza della ripa posta a monte della sede stradale che ha generato l'evento calamitoso, invitando il Signor Sindaco del Comune di Furore a disporre apposita Ordinanza con la quale imponga ad horas ai proprietari dei terreni posti a monte della sede stradale, l'avvio dell'esecuzione delle opere di verifica e di eventuale disgreggio delle parti instabili che possono rappresentare potenziale pericolo per la sede stradale, con particolare riferimento anche alla ripa dalla quale si è distaccato il masso roccioso che ha causato l'evento calamitoso. Ciò al fine di mettere in sicurezza la zona di monte della sede stradale. Infine è stato indicato che resta fermo che le spese per l'esecuzione dei lavori da eseguire direttamente sulla sede stradale per il ripristino dei danni occorsi a seguito dell'evento calamitoso, non dovranno far carico sul Bilancio della Provincia di Salerno, se non come spese in danno da anticiparsi da parte di questo Ente;

- Il Signor Sindaco del Comune di Furore ha emesso l'Ordinanza n. 11/2022 del 08/03/2022 nella quale viene richiamata la relazione del Responsabile del Servizio Tecnico del Comune di Furore il quale relaziona che *"ha riscontrato lo stato precario del costone e la presenza di una folta vegetazione che potrebbe nascondere ulteriori stati di pericolo ed insidie .."* e che pertanto è necessario ordinare ai proprietari delle aree interessate, di provvedere ad horas alla verifica, alla pulizia generale, all'eventuale disgreggio delle parti instabili che possono rappresentare pericolo per la sede stradale, nonché a tutti gli interventi ed opere finalizzate alla messa in sicurezza delle stesse, al fine di prevenire ed eliminare le situazioni di pericolo per la pubblica e privata incolumità". Il Sindaco, pertanto, ai sensi dell'art. 54 del Dlgs 267/2000, in qualità di Ufficiale di Governo ha ordinato ai proprietari, come individuati, di provvedere ad horas alla verifica, pulizia generale, all'eventuale disgreggio delle parti instabili che possono rappresentare pericolo per la sede stradale, nonché a tutti gli interventi ed opere finalizzate alla messa in sicurezza delle proprietà interessate, al fine di prevenire ed eliminare le situazioni di pericolo per la pubblica e privata incolumità, avvertendo che in inottemperanza il proprietario verrà denunciato all'Autorità Giudiziaria ai sensi del Codice Penale e sarà comminata la sanzione per la violazione di legge;
- In data 09/03/2022 è stata redatta la relazione acquisita al prot. n. 202200017679 del 09/03/2022 con la quale si è messo in evidenza l'impossibilità di far eseguire ispezioni a rocciatori sulla ripa di monte della sede stradale;
- Dagli atti emessi sia dal Signor Sindaco del Comune di Furore che dal Dirigente del Settore Viabilità e Trasporti emerge che i lavori da eseguirsi alla ripa di monte per la messa in sicurezza dell'intero versante di monte sono di competenza dei proprietari privati, ai quali è stato ordinato ad horas di eseguire i lavori di messa in sicurezza per l'eliminazione del pericolo incombente e per consentire alla Provincia di Salerno di riaprire la sede stradale.

Tutto ciò premesso, il sottoscritto ing. Paolo Cupo, entro i dieci giorni dalla redazione del Verbale di Somma urgenza redige la presente relazione, che costituisce parte integrante della Perizia Giustificativa.

Si precisa che la perizia giustificativa, ha previsto esclusivamente le seguenti attività:

- 1) Materializzazione sul posto della chiusura al transito veicolare e pedonale del predetto tratto di strada, per mezzo di New Jersey in calcestruzzo (Intervento eseguito in data 06/03/2022) e previsione delle operazioni di smobilizzo dei New Jersey, quando sarà riaperta la sede stradale – Si Veda Lista in economia a preventivo in allegato;
- 2) Previsione nel Quadro Economico dell'intervento di un'apposita voce per compensare eventuale ispezione dell'area interessata dal dissesto sulla ripa di monte (anche a mezzo di geologo rocciatore) per operare una stima di massima dell'intervento da realizzare sulla ripa di monte. Tale operazione sarà diretta e coordinata dal Servizio Geologico dell'Ente – Intervento richiesto dal Dirigente di Settore per un primo esame della situazione - Si Veda Voce del Quadro Economico in allegato;
- 3) Ripristino del Muro di monte della sede stradale, danneggiato dall'urto del masso – da eseguirsi dopo la messa in sicurezza della ripa di monte – Si veda Computo Metrico Estimativo in allegato (si prevede una stima a preventivo dell'intervento);
- 4) Ripristino della porzione del parapetto e della sede stradale di valle, danneggiata a seguito dell'urto del masso – da eseguirsi dopo la messa in sicurezza della ripa di monte (si prevede una stima a preventivo dell'intervento);

Gli interventi sub 2) – sub 3) e sub 4), come previsto nell'Ordinanza del Dirigente del Settore Viabilità e Trasporti n. 217 del 08/03/2022, saranno completati non appena sarà messa in sicurezza la ripa di monte a carico dei privati



PROVINCIA DI SALERNO

Settore Viabilità e Trasporti

Palazzo S. Agostino. Via Roma 104 – 84121 Salerno
tel. 089 614362 / 232

viabilitaetrasporti@pec.provincia.salerno.it

proprietari, fermo restando eventuali azioni di risarcimento in danno che il predetto Settore Viabilità e Trasporti si riserva di mettere in atto nei confronti dei proprietari privati.

Pertanto si rimanda al Computo Metrico Estimativo dei lavori e alla Lista in Economia in allegato Il quadro Economico di progetto dell'intervento, con applicazione del ribasso di asta del 10% è il seguente:

QUADRO ECONOMICO DI PROGETTO		
VOCI DI SPESA	PROGETTO	
a.1 LISTA in economia al netto del ribasso di asta del 10% per Chiusura strada e smobilizzo New Jersey all'atto della riapertura della strada	€ 3.698,24	
a.2 Lavori per ripristino danni alla sede stradale al netto del ribasso di asta del 10% = (0,90 x euro 29.389,31)	€ 26.450,38	
a.3 Costi della sicurezza a corpo	€ 500,00	
IMPORTO COMPLESSIVO LAVORI	€ 30.648,62	[A]
b) Somme a disposizione dell'Amministrazione :		
b.1 Lavori in economia non previsti in appalto (comprende anche oneri di smaltimento al netto dell'IVA)	€ 3.000,00	
b.2 Spese per eventuale Ispezione sulla ripa di monte a cura del Servizio Geologico	€ 3.000,00	
b.3 Spese per pubblicità e copie - contributo anac - arrotondamenti	€ 300,00	
b.4 Spese per accertamenti di laboratorio e verifiche tecniche previste dal Capitolato	€ -	
b.5 IVA sui lavori [su A]	€ 6.742,70	
b.6 IVA residua su voci b.1 - b.2	€ 1.320,00	
Totale somme a disposizione dell'Amministrazione :	€ 14.362,70	[B]
COSTO TOTALE INTERVENTO	€ 45.011,32	[A] + [B]

Il Tecnico: Ing. Paolo Cupo

Il Legale Rappresentante – CARDINE SRL: Geom. Vincenzo Bisogno

VISTO: IL RUP: Arch. Angelo SICA





Computo metrico estimativo

N°	Tariffa	Descrizione dei lavori	Dimensioni				Quantità	Prezzo	
			P.U.	Lunghez.	Larghez.	Alt./Peso		Unitario	Totale
Computo									
1	AP06	<p>IMPIEGO DI SQUADRA TIPO OPERAI SPECIALIZZATI (ROCCIATORI) - Formata da n. 4 operai specializzati (rocciatori) per interventi di urgente manutenzione e ripristino delle opere paramassi poste a protezione della sede stradale, danneggiate da crollo di volumi rocciosi comprendente personale idoneo alla riparazione ed all'uso di attrezzature idonee e quant'altro occorra per la sostituzione delle componenti danneggiate.</p> <p>Nel prezzo e' compreso e compensato l'onere per:</p> <ul style="list-style-type: none"> - la creazione di vie di accesso alle opere danneggiate mediante discbosco con l'uso di decepugliatori, motoseghe, argani ecc; - la preparazione del terreno lungo l'asse delle opere da ripristinare; - la rimozione e successiva accatastamento in sicurezza del materiale franato e trattenuto a tergo del pannello di rete danneggiato; - trasporto a pie' di opera di tutte le attrezzature necessarie al ripristino, sostituzione ed eventuale rifacimento di parte o delle opere danneggiate; - piccole opere di manutenzione senza la sostituzione di componenti delle opere paramassi quali riassetto generale dei pannelli, eventuale ritesatura di funi allentate, ecc; - pulizia e sgombero dell'area di cantiere a lavori ultimati <p>VEDI VOCE E.03.006 - PREZZARIO ANAS 2022 -</p> <p>Rocciatori per verifica e pulizia zona posta a valle oggetto del crollo Si stima impegno per 16 ore</p>	1,000			16,00	16,000		
					Sommano	ore	16,000	€ 162,00	€ 2 592,00
2	R.02.020.0 15.B	<p>Demolizione di muratura, anche voltata, di spessore superiore ad una testa, eseguita con l'ausilio di attrezzi elettromeccanici, senza che venga compromessa la stabilità di strutture o partizioni limitrofe, compresa la cernita e accantonamento del materiale di recupero da riutilizzare. Muratura in pietrame</p> <p>Demolizione muro per ricostruzione Muro oggetto del crollo - Definizione dell'area del crollo</p>	1,000	10,00	3,10	0,40	12,400		
		Parapetto a monte	1,000	15,00	0,50	1,00	7,500		
					Sommano	mc	19,900	€ 69,59	€ 1 384,84
3	T.01.030.0 30.A	Tiro in alto o calo in basso o da qualsiasi altezza dei materiali di impiego, compreso l'onere per il carico e lo							
								A riportare	€ 3 976,84

N°	Tariffa	Descrizione dei lavori	Dimensioni				Quantità	Prezzo	
			P.U.	Lunghez.	Larghez.	Alt./Peso		Unitario	Totale
								Riporto € 3 976,84	
4	U.05.010.0 28.A	scarico dei materiali. Compresi e compensati, altresì tutti gli oneri per l'installazione del tiro, il funzionamento, la mano d'opera per le manovre dell'organo elevatore. Movimentazione della porzione di muro crollata nella zona di valle Volume crollo stimato pari a 6 mc	1,000				6,00 mc	6,000 6,000	€ 42,84 € 257,04
		Fresatura di pavimentazioni stradali di conglomerato bituminoso, fino a completa pulitura della pavimentazione stessa con esclusione del trasporto del materiale di risulta al di fuori del cantiere. Spessori fino ai 3 cm, al m² per ogni cm di spessore.			Sommano				
5	U.05.010.0 20.A	Fresatura tratto di intervento	1,000	60,00	7,50		2,00 mq/cm	900,000 900,000	€ 0,97 € 873,00
		Demolizione di pavimentazione in conglomerato bituminoso, pietrischetto bitumato, asfalto compresso o colato, eseguita con mezzi meccanici, compreso l'allontanamento del materiale non utilizzato entro 5 km di distanza; con misurazione del volume in opera.			Sommano				
6	U.05.010.0 22.A	Demolizione pavimentazione stradale - Zona del crollo parapetto	1,000	10,00	3,00		0,20 mc	6,000 6,000	€ 16,45 € 98,70
		Demolizione di fondazione stradale di qualsiasi tipo, eseguita con mezzi meccanici, compreso trasporto nell'ambito del cantiere fino ad una distanza massima di 5 km.			Sommano				
7	E.01.015.C 10.A	Demolizione fondazione stradale Zona del crollo parapetto	1,000	10,00	3,00		0,20 mc	6,000 6,000	€ 6,66 € 39,96
		Scavo a sezione obbligata, eseguito con mezzi meccanici, anche in presenza di battente d'acqua fino a 20 cm sul fondo, compresi i trovanti di volume fino a 0,30 mc, la rimozione di arbusti, lo stradicamento di ceppaie, la regolarizzazione delle pareti secondo profili di progetto, lo spianamento del fondo, anche a gradoni, il paleggiamento sui mezzi di trasporto o l'accantonamento in appositi siti indicati dal D.L. nell'ambito del cantiere. Compresi il rispetto di costruzioni preesistenti sotterranee. In rocce sciolte (con trovanti fino a 0,3 mc)			Sommano				
8	E.01.015.0 10.B	Scavo approfondimento Zona del crollo parapetto	1,000	10,00	3,00		0,20 mc	6,000 6,000	€ 4,84 € 29,04
		Scavo a sezione obbligata, eseguito con mezzi meccanici, anche in presenza di battente d'acqua fino a 20 cm sul fondo, compresi i trovanti di volume fino a 0,30 mc, la rimozione di arbusti, lo stradicamento di ceppaie, la regolarizzazione delle pareti secondo profili di progetto, lo spianamento del			Sommano				
								A riportare € 5 274,58	

N°	Tariffa	Descrizione dei lavori	Dimensioni				Quantità	Prezzo	
			P.U.	Lunghez.	Larghez.	Alt./Peso		Unitario	Totale
Riporto € 5 274,58									
9	E.03.010.0 10.C	fondo, anche a gradoni, il paleggiamento sui mezzi di trasporto o l'accantonamento in appositi siti indicati dal D.L. nell'ambito del cantiere. Compresi il rispetto di costruzioni preesistenti sotterranee. In rocce lapidee e tufo, scavabili con benna da roccia							
		Scavo superficiale Zona del crollo parapetto	1,000	10,00	3,00	1,80	54,000		
		Calcestruzzo non strutturale a prestazione garantita, in conformità alle norme tecniche vigenti. D max nominale dell'aggregato 30 mm, Classe di consistenza S4. Fornito e messo in opera, compreso l'uso della pompa e del vibratore, nonché gli sfridi e gli oneri per i previsti controlli. Sono escluse le casseforme. Classe di resistenza C20/25			Sommano	mc	54,000	€ 10,32	€ 557,28
10	E.03.010.0 20.A	Cordolo e soletta per barriera bordo ponte MAGRONE DI PULIZIA	1,000	10,00	3,10	0,10	3,100		
		Calcestruzzo durabile a prestazione garantita, con classe di consistenza S4, con dimensione massima degli aggregati di 32 mm, in conformità alle norme tecniche vigenti. Fornito e messo in opera, compreso l'uso della pompa e del vibratore, nonché gli sfridi e gli oneri per i previsti controlli. Sono esclusi le casseforme e i ferri di armatura Per strutture di fondazione e interrate Classe di Sono esclusi le casseforme e i ferri di armatura. Per strutture di fondazione e interrate Classe di esposizione XC1-XC2, Classe di resistenza C25/30			Sommano	mc	3,100	€ 120,43	€ 373,33
11	E.03.010.0 30.A	Fondazione e Muro in funzione anche di parapetto							
		Trave fondazione - dimensioni 3,00 x 0,30	1,000	10,00	3,00	0,30	9,000		
		Trave fondazione a monte per parapetto - dimensioni 1,00 x 0,30	1,000	15,00	1,00	0,30	4,500		
		Calcestruzzo durabile a prestazione garantita, con classe di consistenza S4, con dimensione massima degli aggregati di 32 mm, in conformità alle norme tecniche vigenti. Fornito e messo in opera, compreso l'uso della pompa e del vibratore, nonché gli sfridi e gli oneri per i previsti controlli. Sono esclusi le casseforme e i ferri di armatura. Per strutture in elevazione Classe di esposizione XC1 - XC2 Classe di resistenza C25/30			Sommano	mc	13,500	€ 130,22	€ 1 757,97
		Muro in funzione anche di parapetto							
		Muro - parapetto - spessore 0,30	1,000	10,00	0,30	2,50	7,500		
A riportare € 7 963,16									

N°	Tariffa	Descrizione dei lavori	Dimensioni				Quantità	Prezzo	
			P.U.	Lunghez.	Larghez.	Alt./Peso		Unitario	Totale
Riporto € 7 963,16									
12	E.03.030.0 10.A	Parapetto - zona di monte - spessore 0,30	1,000	15,00	0,30	1,00	4,500		
					Sommano	mc	12,000	€ 135,77	€ 1 629,24
		Casseforme di qualunque tipo rette o centinate per getti di conglomerati cementizi semplici o armati compreso armo, disarmante, disarmo, opere di puntellatura e sostegno, nonché la pulitura del materiale per il reimpiego; misurate secondo la superficie effettiva delle casseforme a contatto con il calcestruzzo. Strutture di fondazione.							
		Cordolo e soletta per barriera bordo ponte							
		Trave fondazione - dimensioni 3,00 x 0,30	2,000	10,00		0,30	6,000		
			2,000	3,00	0,30		1,800		
					Sommano		7,800	€ 25,49	€ 198,82
13	E.03.030.0 10.B	Casseforme di qualunque tipo rette o centinate per getti di conglomerati cementizi semplici o armati compreso armo, disarmante, disarmo, opere di puntellatura e sostegno, nonché la pulitura del materiale per il reimpiego; misurate secondo la superficie effettiva delle casseforme a contatto con il calcestruzzo. Strutture in elevazione.							
		Muro in funzione anche di parapetto							
		Muro - parapetto - spessore 0,30	2,000	10,00		2,50	50,000		
			2,000	2,50	0,30		1,500		
		Parapetto - zona di monte - spessore 0,30	2,000	15,00		1,30	39,000		
					Sommano		90,500	€ 30,88	€ 2 794,64
14	E.03.040.0 10.A	Acciaio per cemento armato B450C, conforme alle norme tecniche vigenti, tagliato a misura, sagomato e posto in opera, compresi gli sfridi, le legature, gli oneri per i previsti controlli. Acciaio in barre.							
		Cordolo e soletta per barriera bordo ponte							
		Volume calcestruzzo = (fondazione + parapetto) = (13,50 + 12,00) = 25,50 mc	1,000	25,50		110,00	2805,000		
					Sommano		2805,000	€ 1,50	€ 4 207,50
15	E.15.050.0 10.C	Rivestimento di pareti con frammenti di lastre di pietra poste in opera con malta cementizia dosata a 4 q.li di cemento tipo 325 per mc di sabbia, ad opera incerta, con giunti fugati e listellati a vista per una larghezza non inferiore a 1,0 cm, compresi la cernita del materiale, la pulitura finale. Lastre di Luserma							
		Rivestimento muri e parapetti							
		Muro - parapetto - spessore 0,30	2,000	10,00		2,50	50,000		
		Parapetto - zona di monte - spessore 0,30	1,000	15,00		1,50	22,500		
A riportare € 16 793,36									

N°	Tariffa	Descrizione dei lavori	Dimensioni				Quantità	Prezzo	
			P.U.	Lunghez.	Larghez.	Alt./Peso		Unitario	Totale
							Riporto € 16 793,36		
16	U.05.020.0 10.C	Formazione di rilevato secondo le sagome prescritte con materiali idonei, provenienti sia dagli scavi che dalle cave, il compattamento a strati fino a raggiungere la densità prescritta, l'inumidimento, la profilatura dei cigli, delle banchine e delle scarpate rivestite con terra vegetale. Rilevato a tergo del muro			Sommano	mq	72,500	€ 53,28	€ 3 862,80
			1,000	10,00	3,00				
17	U.05.020.0 80.A	Strato di fondazione in misto granulare stabilizzato con legante naturale, compresi l'eventuale fornitura dei materiali di apporto o la vagliatura per raggiungere la idonea granulometria, acqua, prove di laboratorio, lavorazione e costipamento dello strato con idonee macchine, misurato in opera dopo costipamento. Strato di fondazione			Sommano	mc	60,000	€ 18,49	€ 1 109,40
			1,000	10,00	3,00				
18	U.05.020.0 95.A	Conglomerato bituminoso per strato di collegamento (binder) costituito da miscela di aggregati e bitume, confezionato a caldo in idonei impianti, steso in opera con vibrofinitrici, e costipato con appositi rulli. Binder Nella zona del muro e parapetto da ricostruire			Sommano	mc	15,000	€ 22,16	€ 332,40
			1,000	10,00	3,00				
19	U.05.020.0 96.A	Conglomerato bituminoso per strato di usura (tappetino), costituito da una miscela di pietrischetti e graniglie aventi perdita di peso alla prova Los Angeles (CRN BU n° 34) 20% confezionato a caldo in idoneo impianto, con bitume in quantità non inferiore al 5% del peso degli inerti, e conformemente alle prescrizioni del CsdA; compresa la fornitura e stesa del legante di ancoraggio in ragione di 0,7 kg/m² di emulsione bituminosa al 55%; steso in opera con vibrofinitrice meccanica e costipato con appositi rulli. Tratto di asfalto nuovo Nella zona del muro e parapetto da ricostruire			Sommano	mq/cm	240,000	€ 1,60	€ 384,00
			1,000	10,00	4,00				
20	U.05.050.0 58.B	Segnaletica orizzontale, di nuovo impianto costituita da strisce longitudinali o trasversali, eseguite mediante applicazione di vernice rifrangente premiscelata di colore bianca o gialla permanente, in quantità di 1,6 kg/m², con aggiunta di microsferi di vetro per ottenere la retroriflessione della segnaletica nel momento in cui viene illuminata dai veicoli, in quantità pari a			Sommano	mq/cm	1350,000	€ 1,74	€ 2 349,00
			1,000	60,00	7,50				
							A riportare € 24 830,96		

N°	Tariffa	Descrizione dei lavori	Dimensioni				Quantità	Prezzo				
			P.U.	Lunghez.	Larghez.	Alt./Peso		Unitario	Totale			
							Riporto € 24 830,96					
21	T.01.010.0 10.A	0,2 kg/m². Per strisce di larghezza 15 cm.	3,000				100,00 ml	300,000				
		N. 3 strisce						300,000		€ 1,72	€ 516,00	
		Trasporto di materiali provenienti da lavori di movimento terra, compreso carico sul mezzo di trasporto, scarico a deposito secondo le modalità prescritte per la discarica. La misurazione relativa agli scavi è calcolata secondo l'effettivo volume, senza tener conto di aumenti di volume conseguenti alla rimozione dei materiali, per le demolizioni secondo il volume misurato prima della demolizione dei materiali. Compreso lo spandimento del materiale ed esclusi gli eventuali oneri di discarica autorizzata. Trasporto con autocarri di portata superiore a 50 q, per trasporti fino a 10 km										
		Demolizione muratura						1,000		12,40	12,400	
		Fresatura						1,000		9,00	9,000	
		Demolizione pavimentazione stradale						1,000		6,00	6,000	
		Demolizione fondazione stradale						1,000		6,00	6,000	
		Scavo superficiale						1,000		6,00	6,000	
		Scavo strato più profondo						1,000		54,00	54,000	
										93,400	€ 12,62	€ 1 178,71
22	T.01.010.0 10.B	Trasporto di materiali provenienti da lavori di movimento terra, compreso carico sul mezzo di trasporto, scarico a deposito secondo le modalità prescritte per la discarica. La misurazione relativa agli scavi è calcolata secondo l'effettivo volume, senza tener conto di aumenti di volume conseguenti alla rimozione dei materiali, per le demolizioni secondo il volume misurato prima della demolizione dei materiali. Compreso lo spandimento del materiale ed esclusi gli eventuali oneri di discarica autorizzata. Trasporto con autocarri di portata superiore a 50 q per ogni cinque km in più oltre i primi autorizzata. Trasporto con autocarri di portata superiore a 50 q, per ogni cinque km in più oltre i primi 10	6,000				93,40 mc/ 5km	560,400				
		trasporto per ulteriori 30 Km						560,400		€ 5,11	€ 2 863,64	
		Computo						Sommano € 29 389,31				
		IMPORTO DEI LAVORI						Totale € 29 389,31				
		14/03/2022										
							A riportare € 29 389,31					

Furore 06.03.2022 - Lista in economia a preventivo

SR 366 - Agerolina - Km 5+250 - FURORE - Intervento per chiusura strada e per successiva riapertura strada - Installazione e rimozione NEW JERSEY in cemento eseguito in somma urgenza.

mezzi - operai- attrezzature	Qualifica operaio	Unità di misura		PREZZO
		Chiusura	Apertura	
			Totale Ore	
OPERAI				
1 (1 giornata per chiusura e 1 giornata per apertura)	Op. Specializzato	1	6	€ 27,98
2	Op. Qualificato	1	6	€ 26,08
3	Op. Comune	2	6	€ 23,59
MATERIALI				
4 NEW Jersey in cemento (nolo dei dispositivi)	Quantità	8	1	€ 50,00
	Quantità			€ 0,00
NOLI				
5 Camion con gru per movimentazione New Jersey	Quantità	1	6	€ 900,00
	Quantità			€ 0,00
TRASPORTI				
6 Si valuta 35 % costo materiali			Aliquota 35% materiali	€ 455,00
DESCRIZIONE DELLE ATTIVITA':				
La presente lista in economia viene redatta al fine di compensare gli oneri derivanti da - Chiusura della strada con utilizzo di numero 4 operai e di camion con piccola gru per movimentazione NEW JERSEY da posizionare per la chiusura strada (si considera il nolo dei NEW JERSEY che saranno ripresi dall'impresa ad apertura strada pari al 50% del costo dei NEW JERSEY) - Vista la distanza della zona di intervento dal Comune di Salerno si considerano sei ore di intervento per singola giornata di intervento - Analogo intervento viene computato in occasione della riapertura della strada, quando saranno rimossi i New Jersey. ----- Intervento per le lavorazioni eseguite per la chiusura della strada e per le lavorazioni da eseguire per smontaggio e riapertura strada.				
A TOTALE LISTA IN ECONOMIA				€ 2.969,88
B SPESE GENERALI 15 % di [A]				€ 445,48
C Totale lista in economia + Spese Generali				€ 3.415,36
D UTILE DI IMPRESA (10% di C)				€ 341,54
E Totale Generale (C + D)				€ 3.756,90
F Ribasso d'asta pari al 10,00% su (B + D)				€ 78,70
G ONERI DI SICUREZZA 4,5 % di [B]				€ 20,05
H TOTALE COMPLESSIVO DA LIQUIDARE (E - F + G)				€ 3.698,24
Prezzo a corpo per chiusura strada e per successiva riapertura strada - Installazione e rimozione NEW JERSEY in cemento.				

Nel verbale di accettazione della lista in economia viene precisato che a seguito della somma urgenza per la chiusura della sede stradale è stata redatta la presente Lista in Economia per compensare le due giornate, i materiali e i mezzi per la chiusura e la successiva riapertura della sede stradale. La Lista ha un importo complessivo di euro 3.698,24 oltre IVA come per legge

Salerno, li 14/03/2022

L'Impresa: CARDINE SRL

D.L. : Ing. Paolo Cupo

R.U.P. : Arch. Angelo Sica



[Handwritten signature]

[Handwritten signature]



Ortofoto dell'area della strada dove si è verificato il crollo del masso roccioso – SR 366 – Agerolina – Km 5+250 –

Masso che si è distaccato dalla ripa posta in prossimità dei terrazzamenti di cui alle abitazioni di monte.

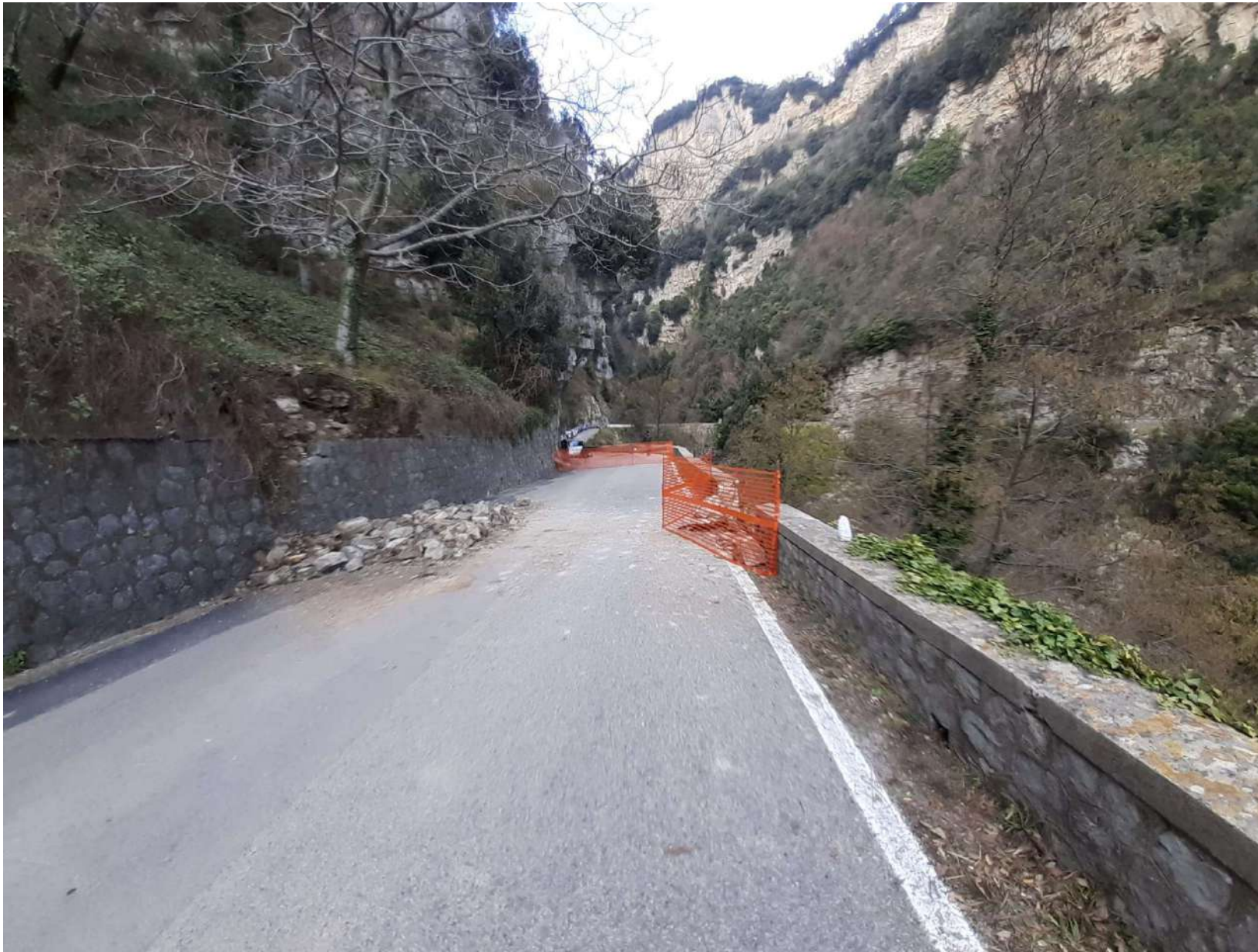

SR 366 – Agerolina – Km 5+250 circa – situazione dopo il crollo – Mattina del 06/03/2022 - prima dell'installazione dei New Jersey in calcestruzzo



SR 366 – Agerolina – Km 5+250 circa – situazione dopo il crollo – Mattina del 06/03/2022 - prima dell'installazione dei New Jersey in calcestruzzo



SR 366 – Agerolina – Km 5+250 circa – situazione dopo il crollo – Mattina del 06/03/2022 - prima dell'installazione dei New Jersey in calcestruzzo



SR 366 – Agerolina – Km 5+250 circa – situazione dopo il crollo – Mattina del 06/03/2022 - prima dell'installazione dei New Jersey in calcestruzzo



SR 366 – Agerolina – Km 5+250 circa – situazione dopo il crollo – Mattina del 06/03/2022 - prima dell'installazione dei New Jersey in calcestruzzo



PROVINCIA DI SALERNO
Settore Viabilità e Trasporti
Palazzo S. Agostino. Via Roma 104 – 84121 Salerno
tel. 089 614362 / 232
viabilitaetrasporti@pec.provincia.salerno.it

CAPITOLATO SPECIALE DI APPALTO

Oggetto: "Sp 366 – Agerolina – Km 5+250 – Comune di Furore - Evento calamitoso del 06/03/2022

PERIZIA GIUSTIFICATIVA DELLA SOMMA URGENZA DEL 06/03/2022

Art. 1

La Perizia Giustificativa di cui in oggetto, di cui è parte integrante il presente Capitolato Speciale di Appalto, prevede la stima relativa dei lavori di somma urgenza denominati "Sp 366 – Agerolina – Km 5+250 – Comune di Furore - Evento calamitoso del 06/03/2022" - Intervento per chiusura della strada e successivo intervento per ripristino dei danni occorsi alla sede stradale".

Si precisa che la perizia giustificativa, ha previsto esclusivamente le seguenti attività:

- 1) Materializzazione sul posto della chiusura al transito veicolare e pedonale del predetto tratto di strada, per mezzo di New Jersey in calcestruzzo (Intervento eseguito in data 06/03/2022) e previsione delle operazioni di smobilizzo dei New Jersey, quando sarà riaperta la sede stradale – Si Veda Lista in economia a preventivo in allegato;
- 2) Previsione nel Quadro Economico dell'intervento di un'apposita voce per compensare eventuale ispezione dell'area interessata dal dissesto sulla ripa di monte (anche a mezzo di geologo rocciatore) per operare una stima di massima dell'intervento da realizzare sulla ripa di monte. Tale operazione sarà diretta e coordinata dal Servizio Geologico dell'Ente – Intervento richiesto dal Dirigente di Settore per un primo esame della situazione - Si Veda Voce del Quadro Economico in allegato;
- 3) Ripristino del Muro di monte della sede stradale, danneggiato dall'urto del masso – da eseguirsi dopo la messa in sicurezza della ripa di monte – Si veda Computo Metrico Estimativo in allegato (si prevede una stima a preventivo dell'intervento);
- 4) Ripristino della porzione del parapetto e della sede stradale di valle, danneggiata a seguito dell'urto del masso – da eseguirsi dopo la messa in sicurezza della ripa di monte (si prevede una stima a preventivo dell'intervento);

Gli interventi sub 2) – sub 3) e sub 4), come previsto nell'Ordinanza del Dirigente del Settore Viabilità e Trasporti n. 217 del 08/03/2022, saranno completati non appena sarà messa in sicurezza la ripa di monte a carico dei privati proprietari, fermo restando eventuali azioni di risarcimento in danno che il predetto Settore Viabilità e Trasporti si riserva di mettere in atto nei confronti dei proprietari privati.

Pertanto si rimanda al Computo Metrico Estimativo dei lavori e alla Lista in Economia in allegato alla Perizia Giustificativa. Il quadro Economico di progetto dell'intervento, con applicazione del ribasso di asta del 10% è il seguente:

**PROVINCIA DI SALERNO****Settore Viabilità e Trasporti**

Palazzo S. Agostino, Via Roma 104 – 84121 Salerno

tel. 089 614362 / 232

viabilitaetrasporti@pec.provincia.salerno.it

QUADRO ECONOMICO DI PROGETTO		
VOCI DI SPESA	PROGETTO	
a.1 LISTA in economia al netto del ribasso di asta del 10% per Chiusura strada e smobilizzo New Jersey all'atto della riapertura della strada	€ 3.698,24	
a.2 Lavori per ripristino danni alla sede stradale al netto del ribasso di asta del 10% = (0,90 x euro 29.389,31)	€ 26.450,38	
a.3 Costi della sicurezza a corpo	€ 500,00	
IMPORTO COMPLESSIVO LAVORI	€ 30.648,62	[A]
b) Somme a disposizione dell'Amministrazione :		
b.1 Lavori in economia non previsti in appalto (comprende anche oneri di smaltimento al netto dell'IVA)	€ 3.000,00	
b.2 Spese per eventuale Ispezione sulla ripa di monte a cura del Servizio Geologico	€ 3.000,00	
b.3 Spese per pubblicità e copie - contributo anac - arrotondamenti	€ 300,00	
b.4 Spese per accertamenti di laboratorio e verifiche tecniche previste dal Capitolato	€ -	
b.5 IVA sui lavori [su A]	€ 6.742,70	
b.6 IVA residua su voci b.1 - b.2	€ 1.320,00	
Totale somme a disposizione dell'Amministrazione :	€ 14.362,70	[B]
COSTO TOTALE INTERVENTO	€ 45.011,32	[A] + [B]

L'importo contrattuale è costituito dalla somma degli importi determinati nel quadro economico di cui in precedenza al netto del ribasso di asta del 10% concordato con l'appaltatore in sede di intervento.

Non è soggetto a ribasso di asta l'importo dei costi della sicurezza pattuito.

ART. 2

Il contratto è stipulato a misura, ai sensi dell'art. 3 comma 1 lettera e) del Dlgs n. 50 /2016, e ai sensi dell'articolo 43, comma 7 del DPR n. 207 del 2010, nella parte ancora vigente.

I prezzi unitari sono dedotti dal Prezzario Regione Campania vigente per l'anno 2021.

La Lista in Economia è redatta sulla base dei prezzi orari della manodopera vigenti e sulla base dei prezzi vigenti dei noli e materiali, con ribasso da applicare sulle sole Spese Generali ed Utile.

I prezzi considerati sono fissi ed immutabili per l'intera durata dei lavori-

Il luogo di intervento coincide con la SR 366 – Agerolina al Km 5+250 nel Comune di Furore, laddove si è verificato l'intervento calamitoso del 06/03/2022 che ha ingenerato le condizioni di pericolo e che reso necessaria la chiusura al transito veicolare e pedonale del tratto di strada considerato per tutelare la pubblica e privata incolumità.

L'assunzione dell'appalto implica da parte dell'impresa la conoscenza perfetta non solo di tutte le norme generali e particolari che lo regolano, ma anche di tutte le condizioni locali che si riferiscono alle opere, quali la natura del suolo e del sottosuolo, la viabilità e gli accessi, la possibilità di utilizzare materiali locali in rapporto ai requisiti richiesti, la distanza da cave di adatto materiale, la presenza o meno di acqua (sia che essa occorra per l'esecuzione dei lavori, sia



PROVINCIA DI SALERNO
Settore Viabilità e Trasporti

Palazzo S. Agostino, Via Roma 104 – 84121 Salerno
tel. 089 614362 / 232

viabilitaetrasporti@pec.provincia.salerno.it

che debba essere allontanata), l'esistenza di discariche per il corretto smaltimento dei rifiuti ed in generale di tutte le circostanze generali e speciali che possono aver influito sul giudizio dell'impresa circa la convenienza di assumere l'opera alle condizioni di offerta.

Con l'accettazione dei lavori l'impresa esplicitamente dichiara:

- a) Di aver preso conoscenza della natura dei lavori e di condividerla;
- b) Di aver preso conoscenza delle opere da eseguire, di aver visitato i luoghi dove devono eseguirsi i lavori e di averne accettato le condizioni di viabilità e di accesso, nonché ogni interferenza che la riguardano;
- c) Di aver valutato tutte le circostanze ed elementi che influiscono tanto sul costo dei materiali, quanto sul costo della manodopera, dei noli e dei trasporti;

L'impresa non ha eccepito la mancata conoscenza o la sopravvenienza di elementi non valutati o non considerati nel Computo Metrico Estimativo e nella Lista in Economia allegata alla Perizia Giustificativa di cui il presente Capitolato fa parte.

ART. 3

La durata dei lavori è fissata come segue:

- a) L'intervento di installazione dei NEW JERSEY è avvenuto immediatamente in data 06/03/2022 per la chiusura al transito veicolare e pedonale del tratto di strada considerato;
- b) Gli interventi per il ripristino dei danni occorsi alla sede stradale a seguito dell'evento calamitoso della caduta del masso roccioso del 06/03/2022, saranno eseguiti immediatamente, non appena i proprietari privati avranno messo in sicurezza la ripa di monte. Essi saranno eseguiti entro 20 giorni dalla data della messa in sicurezza della ripa di monte.

ART. 4

L'appaltatore è tenuto all'osservanza delle condizioni stabilite nel capitolato generale di appalto approvato con decreto ministeriale 19 aprile 2000, n. 145, anche nel caso di sua abrogazione. L'appaltatore è tenuto pure alla piena osservanza delle condizioni di eventuali Regolamenti per l'aggiudicazione e la gestione delle opere che si eseguono nella Provincia di Salerno, nonché di tutte le altre norme e disposizioni di legge e di regolamento in vigore (dlgs 50/2016). L'appaltatore è libero di provvedere ai materiali ove meglio ritiene opportuno, purché essi rispondano ai requisiti prescritti e siano bene accettati dalla Direzione dei Lavori che ha facoltà assoluta ed insindacabile di rifiutare i materiali a suo giudizio non idonei, senza diritto da parte dell'appaltatore di chiedere variazione di prezzi e compensi.

ART. 5

I lavori dovranno essere eseguiti a regola di arte, secondo le prescrizioni della perizia Giustificativa e le istruzioni che all'atto dell'esecuzione saranno impartite dalla Direzione dei Lavori.

ART. 6

E' assolutamente vietato per l'Appaltatore cedere o subappaltare tutta o in parte l'esecuzione dei lavori senza approvazione scritta dalla Provincia di Salerno, a pena di immediata rescissione del contratto.

ART. 7

L'appaltatore è tenuto alla rigorosa osservanza delle leggi sugli infortuni sul lavoro e sulla sicurezza, dovendo presentare il POS (Piano Operativo della Sicurezza).

ART. 8

Per la liquidazione dei lavori l'Ufficio Direzione dei Lavori provvederà ad ultimazione dei Lavori a redigere Contabilità dei Lavori a misura e a determinare la rata di saldo a consuntivo. E' previsto il pagamento in unica rata di saldo ad ultimazione dei lavori e a redazione del Certificato di Regolare Esecuzione.

I lavori di somma urgenza dovranno essere riconosciuti secondo quanto previsto dall'art. 163 del DLgs 50/2016 prima con Decreto del Presidente della Provincia, poi con Deliberazione del Consiglio Provinciale.

Successivamente si provvederà alla stipula della Lettera Contratto e quindi alla redazione del Consuntivo dei lavori eseguiti in condizioni di somma urgenza.



PROVINCIA DI SALERNO
Settore Viabilità e Trasporti
Palazzo S. Agostino, Via Roma 104 – 84121 Salerno
tel. 089 614362 / 232
viabilitaetrasporti@pec.provincia.salerno.it

Il Tecnico: Ing. Paolo Cupo

Il Legale Rappresentante – CARDINE SRL: Geom. Vincenzo Bisogno

IL RUP: Arch. Angelo SICA







PROVINCIA DI SALERNO
Settore Viabilità e Trasporti
Servizio Progettazione, Esecuzione e Direzione Lavori
Palazzo S. Agostino, Via Roma 104 – 84121 Salerno

OGGETTO : Strada Regionale in gestione della Provincia di Salerno n. 366 – tratto ricadente al Km 5+250 – nel Comune di Furore
INTERVENTO DI SOMMA URGENZA PER CHIUSURA AL TRANSITO VEICOLARE E PEDONALE
TRASMISSIONE VERBALE DI SOMMA URGENZA E PERIZIA GIUSTIFICATIVA.
VALIDAZIONE della Perizia Giustificativa ai sensi dell'art. 26 D.LGs 50/2016

Il sottoscritto Responsabile del Procedimento, Arch. Angelo Sica,

L'anno 2022 il giorno 14 (quattordici) del mese di Marzo, in Palazzo S. Agostino, sede della Provincia di Salerno, con riferimento alla Perizia Giustificativa di cui in oggetto, costituita da

TAVOLA UNICA: Relazione Tecnica Illustrativa, Computo Metrico Estimativo, Lista in Economia, Ortofoto dell'area, Documentazione Fotografica, Capitolato Speciale di Appalto, Verbale di Validazione e Documentazione Amministrativa

avente il seguente quadro economico riepilogativo:

QUADRO ECONOMICO DI PROGETTO		
VOCI DI SPESA	PROGETTO	
a.1 LISTA in economia al netto del ribasso di asta del 10% per Chiusura strada e smobilizzo New Jersey all'atto della riapertura della strada	€ 3.698,24	
a.2 Lavori per ripristino danni alla sede stradale al netto del ribasso di asta del 10% = (0,90 x euro 29.389,31)	€ 26.450,38	
a.3 Costi della sicurezza a corpo	€ 500,00	
IMPORTO COMPLESSIVO LAVORI	€ 30.648,62	[A]
b) Somme a disposizione dell'Amministrazione :		
b.1 Lavori in economia non previsti in appalto (comprende anche oneri di smaltimento al netto dell'IVA)	€ 3.000,00	
b.2 Spese per eventuale Ispezione sulla ripa di monte a cura del Servizio Geologico	€ 3.000,00	
b.3 Spese per pubblicità e copie - contributo anac - arrotondamenti	€ 300,00	
b.4 Spese per accertamenti di laboratorio e verifiche tecniche previste dal Capitolato	€ -	
b.5 IVA sui lavori [su A]	€ 6.742,70	
b.6 IVA residua su voci b.1 - b.2	€ 1.320,00	
Totale somme a disposizione dell'Amministrazione :	€ 14.362,70	[B]
COSTO TOTALE INTERVENTO	€ 45.011,32	[A] + [B]

SOTTOPOSTO il progetto esecutivo, in contraddittorio con il tecnico intervenuto **Ing. Paolo Cupo** alla verifica di conformità della Perizia Giustificativa alla normativa vigente, ognuno per le proprie competenze;

ACCERTATA la conformità della soluzione progettuale alle specifiche disposizioni funzionali, prestazionali e tecniche del documento progettuale;

PRESO ATTO del verbale di verifica del progetto esecutivo di cui all'art. 26 del D.Lgs 50/2016, allegato al presente atto;

VERIFICATA, ai sensi dell'art. 26 del D.Lgs 50/2016, l'affidabilità, la completezza ed adeguatezza della soluzione progettuale;

VALUTATA, ai sensi dell'art. 26 del D.Lgs 50/2016, la leggibilità e la comprensibilità e la coerenza degli elaborati progettuali;
VERIFICATA, ai sensi dell'art. 26 del D.Lgs 50/2016, la compatibilità della soluzione progettuale;

**Verificata la conformità del progetto esecutivo alla normativa vigente, in particolare,
V A L I D A**

- la completezza della progettazione; la coerenza e completezza del quadro economico in tutti i suoi aspetti;
- l'appaltabilità della soluzione progettuale prescelta; i presupposti per la durabilità dell'opera nel tempo;
- la minimizzazione dei rischi di introduzione di varianti e di contenzioso;
- la possibilità di ultimazione dell'opera entro i termini previsti, la sicurezza delle maestranze e degli utilizzatori, l'adeguatezza dei prezzi unitari utilizzati; la manutenibilità delle opere;

IL RESPONSABILE DEL PROCEDIMENTO: Arch. Angelo Sica



Al Settore Viabilità e Trasporti della Provincia di Salerno
Presso Palazzo S. Agostino - Via Roma n. 104 – 84121 Salerno
c.a. Dott. Domenico Ranesi – Dirigente
Arch. Angelo Sica – RUP
Ing. Paolo Cupo – Tecnico intervenuto

DICHIARAZIONE SOSTITUTIVA DI ATTO DI NOTORIETA'

(art. 47 e art. 38 del DPR 28 dicembre 2000, n. 445)

**DICHIARAZIONE ATTESTANTE IL POSSESSO DEI REQUISITI
PER LA PARTECIPAZIONE AD UNA PROCEDURA DI APPALTO**

(art. 163 comma 7, Dlgs 50/2016 – Codice dei Contratti)

Il sottoscritto Geom. **Vincenzo Bisogno, nato a Cava dè Tirreni il 15/04/1976, C.F. BSGVCN76D15C361B**, nella qualità di rappresentante legale della ditta **CARDINE SRL con sede in SALERNO alla Via Fangarelli n. 5, iscritto all'albo Telematico degli operatori economici dell'Ente - P.IVA 04808280657 - Iscrizione alla C.C.I.A.A. Rea: 395049 di Salerno a far data dal 06/04/2020, consapevole delle sanzioni penali nel caso di dichiarazioni non veritiere, di formazione o uso di atti falsi, richiamate dall'art. 76 del DPR 445 del 28 dicembre 2000,**

in riferimento ai lavori affidati in condizioni di somma urgenza in data 06/03/2022 sulla SR 366- Agerolina al Km 5+250 circa nel Comune di Furore

DICHIARA

L'inesistenza delle cause di esclusione dalla partecipazione alle procedure di appalto previste dall'art. 80 del dlgs n. 50/2016, ed in particolare:

- A) Che nei propri confronti e nei confronti degli amministratori e/o dei legali rappresentanti dell'impresa cessati dalla carica nel triennio antecedente non è stata pronunciata sentenza di condanna definitiva o emesso decreto penale di condanna divenuto irrevocabile, oppure sentenza di applicazione della pena su richiesta, ai sensi dell'art. 444 c.p.p., per i reati elencati nell'art. 80, comma 1, lett. A), b), c), d), e) f) e g) del Dlgs 50/2016 – Codice dei Contratti;
- B) Che non sussistono cause di decadenza, di sospensione o di divieto previste dall'art. 67 del d.lgs 159/2011 o di un tentativo di infiltrazione mafiosa di cui all'art. 84, comma 4 del medesimo decreto;
- C) Di non aver commesso violazioni gravi, definitivamente accertate, rispetto agli obblighi relativi al pagamento delle imposte e tasse o dei contributi previdenziali, secondo la legislazione italiana o quella dello Stato in cui è stabilita (per la definizione di violazioni gravi definitivamente accertate vedi art. 80, comma 4 del dlgs 50/2016);
- D) Di non aver commesso gravi infrazioni debitamente accertate alle norme in materia di salute e sicurezza sul lavoro nonché agli obblighi di cui all'art. 30, comma 3 del dlgs 50/2016;
- E) Che l'impresa non è in stato di fallimento, di liquidazione coatta, di concordato preventivo o che nei cui riguardi non è in corso un procedimento per la dichiarazione di una di tali situazioni;
- F) Di non essersi reso colpevole di gravi illeciti professionali, tali da rendere dubbia l'integrità o affidabilità dell'impresa. Tra questi rientrano gli atti e i comportamenti previsti dall'art. 80, comma 5, lettera c) del dlgs 50/2016;
- G) Che la partecipazione dell'impresa alla procedura di aggiudicazione non determina una situazione di conflitto di interesse ai sensi dell'art. 42, comma 2 non risolubile se non con l'esclusione dell'impresa dalla procedura;
- H) Che non vi è stato un precedente coinvolgimento dell'impresa nella preparazione della procedura di appalto di cui all'art. 67 che provochi una distorsione della concorrenza non risolubile con isure meno intrusive se non con l'esclusione dell'impresa dalla procedura;

- I) Che nei confronti dell'impresa non è stata applicata la sanzione interdittiva di cui all'art. 9, comma 2, lettera c) del Dlgs 08.06.2001, n. 231 o altra sanzione che comporta il divieto di contrarre con la pubblica amministrazione compresi i provvedimenti interdittivi di cui all'articolo 14 del D.Lgs 81/2008;
- L) Che l'impresa non è iscritta nel casellario informatico tenuto dall'Osservatorio dell'ANAC per aver presentato false dichiarazioni o falsa documentazione ai fini del rilascio dell'attestazione di qualificazione;
- M) Che l'impresa non ha violato il divieto di intestazione fiduciaria posto all'art. 17 della legge 19.03.1990 n. 55;
- N) Ai sensi dell'art. 17 della legge 12.03.1999, n. 68:
- che l'impresa è in regola con le norme che disciplinano il diritto al lavoro dei disabili;
 - che l'impresa non è soggetta agli obblighi di assunzione obbligatoria previsti dalla legge 68/99;
- O) Che la sottoscritta non è stata vittima dei reati previsti e puniti dagli artt. 317 e 629 c.p., aggravati ai sensi dell'art. 7 del decreto legge 13 maggio 1991, n. 152, convertito, con modificazioni, dalla legge 12 luglio 1991 n. 203 ovvero pur essendo stato vittima dei suddetti reati ha denunciato i fatti all'autorità giudiziaria;
- P) Ai sensi dell'art. 163 comma 7 del Codice dei Contratti dichiaro altresì, *"il possesso dei requisiti di partecipazione previsti per l'affidamento di contratti di uguale importo mediante procedura ordinaria"*

Il sottoscritto rende la presente dichiarazione sotto la propria responsabilità, consapevole delle sanzioni previste dalla legge a carico di chi attesta il falso.

Il Dichiarante

Geom. Vincenzo Bisogno



Si allega copia carta di identità in corso di validità.

Durc On Line

Numero Protocollo	INPS_28734267	Data richiesta	17/11/2021	Scadenza validità	17/03/2022
-------------------	---------------	----------------	------------	-------------------	------------

Denominazione/ragione sociale	CARDINE SRL
Codice fiscale	04808280657
Sede legale	VIA FANGARIELLI 5 SALERNO SA 84131

Con il presente Documento si dichiara che il soggetto sopra identificato **RISULTA REGOLARE** nei confronti di

I.N.P.S.

I.N.A.I.L.

CNCE

Il Documento ha validità di 120 giorni dalla data della richiesta e si riferisce alla risultanza, alla stessa data, dell'interrogazione degli archivi dell'INPS, dell'INAIL e della CNCE per le imprese che svolgono attività dell'edilizia.



Prot.:CEW/1945/2021/CSA0016

25/10/2021

CAMERA DI COMMERCIO INDUSTRIA ARTIGIANATO E AGRICOLTURA DI SALERNO
- UFFICIO REGISTRO DELLE IMPRESE -

CERTIFICATO DI ISCRIZIONE NELLA SEZIONE ORDINARIA

DATI IDENTIFICATIVI DELL'IMPRESA

Codice fiscale e numero d'iscrizione: 04808280657
del Registro delle Imprese di SALERNO
data di iscrizione: 06/04/2010

Iscritta nella sezione ORDINARIA

il 06/04/2010

Iscritta con numero Repertorio Economico Amministrativo SA-395049

Denominazione: CARDINE S.R.L.

Forma giuridica: SOCIETA' A RESPONSABILITA' LIMITATA

Sede:
SALERNO (SA) VIA FANGARIELLI, 5 CAP 84131

indirizzo pubblico di posta elettronica certificata: CARDINESRL@PEC.IT

Costituita con atto del 24/03/2010

L.E.I. (Legal Entity Identifier): 8156008290167FF48914
Data scadenza: 26/04/2022

Durata della società:
data termine: 31/12/2050

OGGETTO SOCIALE:

LA SOCIETA' HA PER OGGETTO: COSTRUZIONE E GESTIONE DI OPERE PUBBLICHE E PRIVATE, ANCHE IN CONCESSIONE, STRADALI, IDRAULICHE, EDILIZIA RESIDENZIALE E NON; PAVIMENTAZIONI CON MATERIALI SPECIALI ; LAVORI DI SISTEMAZIONE AGRARIA, FORESTALE E DI VERDE PUBBLICO ; OPERE SPECIALI IN CEMENTO ARMATO - INSTALLAZIONE SEGNALETICA PER LA SICUREZZA STRADALE; PRODUZIONE DI CONGLOMERATI BITUMINOSI PER CONTO TERZI ; RISTRUTTURAZIONE E RESTAURO DI EDIFICI MONUMENTALI, SCAVI ARCHEOLOGICI; FORNITURA IN OPERA DI ISOLAMENTI TERMICI, ACUSTICI, LAVORI DI INTONACATURA E DI IMPEARMIBILIZZAZIONE ; LAVORI MARITTIMI PER COSTRUZIONI MOLI, BACINI, BANCHINE, LAVORI DI DRAGAGGIO, PULIZIA DI ACQUE PORTUALI, DIGHE, GALLERIE, CENTRALI IDRAULICHE, CARPENTERIA METALLICA; RILEVAMENTI TOPOGRAFICI SPECIALI, ESPLORAZIONI DEL SOTTOSUOLO CON MEZZI SPECIALI, FONDAZIONI SPECIALI, CONSOLIDAMENTO TERRENI E OPERE SPECIALI NEL SOTTOSUOLO ; IMPERMEABILIZZAZIONE TERRENI, TRIVELLAZIONI E POZZI ; LAVORI DI ADEGUAMENTO C.E.E. COSTRUZIONI EDILI E STRADALI ED OGNI OPERA CONNESSA PER DARE COMPIUTI TALI LAVORI, LAVORI DI MOVIMENTO TERRA ED EVENTUALI OPERE CONNESSE IN MURATURA E CEMENTO ARMATO DI TIPO CORRENTE, DEMOLIZIONI E STERRI, GIUNTI DI DILATAZIONE EDILI E STRADALI, BONIFICA IDRAULICA E IDROGEOLOGICA DEI FIUMI, LAVORI IDRAULICI, ACQUEDOTTI, FOGNATURE, LAVORI DI DIFESA E SISTEMAZIONE IDRAULICA, GASDOTTI, OLEODOTTI ; LAVORI PER L'EDILIZIA SCORPORATI DALL'OPERA PRINCIPALE, COME CARPENTERIA, TINTEGGIATURA, ECC.; PRODUZIONE, VENDITA E MESSA IN OPERA DI: MATERIALI INERTI DA CAVA, CONGLOMERATI CEMENTIZI, CONGLOMERATI BITUMINOSI DI QUALSIASI GENERE, ANCHE IN SACCHI, COLORATI E DI EMULSIONE BITUMINOSA, CEMENTO SFUSO E DI OGNI TIPO DI PREFABBRICATI SIA IN CALCESTRUZZO CHE IN FERRO, OGNI TIPO DI SEGNALETICA SIA ORIZZONTALE CHE VERTICALE, BARRIERE STRADALI METALLICHE E NON DI PROTEZIONE, MATERIALI LAPIDEI, MATERIALI LEGNOSI

Handwritten signature

Il presente certificato deve essere stampato esclusivamente in copia unica con il numero di protocollo CEW/1945/2021/CSA0016. Eventuali copie devono riportare numeri di protocollo distinti.

25/10/2021

PER LAVORI EDILI E STRADALI, ATTREZZATURE E MACCHINARI PER L'EDILIZIA E L'AGRICOLTURA, FORNITURA E NOLO DI SCAVATORI, PALE MECCANICHE, CAMION E MEZZI D'OPERA IN GENERE; COSTRUZIONE, AFFITTO, VENDITA, PERMUTA, ACQUISTO DI BENI IMMOBILI DI QUALSIASI SPECIE, DI IMPIANTI ED ATTREZZATURE COMMERCIALI, AZIENDALI, INDUSTRIALI, AGRICOLE, ALBERGHIERE, SPORTIVE, PER IL TURISMO O SIMILARI; ASSUNZIONI DI CONCESSIONI, RAPPRESENTANZE, DEPOSITI DA DITTE ITALIANE O STRANIERE, AVENTI PER OGGETTO L'ACQUISTO E LA VENDITA DI MATERIALI DA COSTRUZIONE IN GENERE, DI MACCHINARI EDILI E STRADALI DI OGNI SPECIE, DI AUTOMEZZI DI OGNI SPECIE, AUTORICAMBI, AUTOACCESSORI; LA SOCIETA' PUO' INOLTRE PRODURRE E RIVENDERE TUTTI I BENI SOPRA DESCRITTI. INSTALLAZIONE, TRASFORMAZIONE, AMPLIAMENTO E MANUTENZIONE DI IMPIANTI DI PRODUZIONE, TRASPORTO, DISTRIBUZIONE ED UTILIZZAZIONE DELL'ENERGIA ELETTRICA ALL'INTERNO DEGLI EDIFICI A PARTIRE DAL PUNTO DI CONSEGNA DELL'ENERGIA FORNITA DALL'ENTE DISTRIBUTORE; IMPIANTI RADIOTELEVISIVI ED ELETTRONICI IN GENERE, ANTENNE E GLI IMPIANTI DI PROTEZIONE DA SCARICHE ATMOSFERICHE; IMPIANTI DI RISCALDAMENTO E CLIMATIZZAZIONE AZIONATI DA FLUIDO LIQUIDO, AERIFORME, GASSOSO E DI QUALSIASI NATURA E SPECIE; IMPIANTI IDROSANITARI NONCHE QUELLI DI TRASPORTO, TRATTAMENTO, USO, ACCUMULO E DI CONSUMO DI ACQUA ALL'INTERNO DEGLI EDIFICI A PARTIRE DAL PUNTO DI CONSEGNA DELL'ACQUA FORNITA DALL'ENTE DISTRIBUTORE; IMPIANTI PER IL TRASPORTO E L'UTILIZZAZIONE DEL GAS ALLO STATO LIQUIDO E AERIFORME ALL'INTERNO DEGLI EDIFICI A PARTIRE DAL PUNTO DI CONSEGNA DEL COMBUSTIBILE GASSOSO FORNITO DALL'ENTE DISTRIBUTORE; IMPIANTI DI SOLLEVAMENTO DI PERSONE O DI COSE PER MEZZO DI ASCENSORI, MONTACARICHI, SCALE MOBILI E SIMILI; IMPIANTI DI PROTEZIONE ANTINCENDIO. LA GESTIONE INTEGRATA IN GLOBAL-SERVICE DI: IMMOBILI E DI COMPLESSI IMMOBILIARI E DELLE ATTIVITA' IN ESSI ESERCITATE, DI SERVIZI E DI ATTIVITA' PRODUTTIVE PER CONTO TERZI SIANO ESSI SOGGETTI PUBBLICI O PRIVATI; L'ACQUISTO, LA LOCAZIONE E LA RIVENDITA DEI SUDDETTI IMMOBILI, AREE, SERVIZI ED ATTIVITA' PRODUTTIVE; LO STUDIO, LA PROGETTAZIONE, L'ASSISTENZA E LO SVILUPPO SIA DI ATTIVITA' DI OTTIMIZZAZIONE DEI PROCESSI PRODUTTIVI CHE DI GLOBAL-SERVICE; LA PRESTAZIONE DI SERVIZI AMMINISTRATIVI E TECNICI A FAVORE DI ENTI PUBBLICI E/O PRIVATI; LA PROGETTAZIONE, ANCHE A MEZZO DI CONSULENTI ESTERNI, INERENTE OPERE DI INTERESSE PUBBLICO E PRIVATO; PROJECT FINANCING; GESTIONE, COSTRUZIONE E MANUTENZIONE DI IMPIANTI IGIENICI, IDROSANITARI, CUCINE ANCHE A GAS, LAVANDERIE, IMPIANTI PNEUMATICI, IMPIANTI DI E PER LA SICUREZZA E LORO MANUTENZIONE; IMPIANTI PER LA PRODUZIONE, DISTRIBUZIONE E GESTIONE DI QUALSIASI TIPO DI ENERGIA ANCHE ELETTRICA O TRATTA DA FONTI ALTERNATIVE, FOTOVOLTAICA, ECC.; CENTRALI TERMICHE, CABINE DI TRASFORMAZIONE, LINEE A MEDIA E BASSA TENSIONE, IMPIANTI DI ILLUMINAZIONE ESTERNA ANCHE STRADALE, IMPIANTI DI TELECOMUNICAZIONI NESSUNO ESCLUSO, LINEE TELEFONICHE ED OPERE CONNESSE; BONIFICA DA AMIANTO IN QUALSIASI MODO PRESENTE ED IN OGNI SITO; IL RECUPERO E LA RIQUALIFICAZIONE DI IMMOBILI, NESSUNO ESCLUSO, DI AREE URBANE E LA LORO ORGANIZZAZIONE; IL CENSIMENTO, LA GESTIONE, LA LOCAZIONE, LA VENDITA E LA PERMUTA DEGLI IMMOBILI E, IN GENERE, DI PATRIMONI IMMOBILIARI, ANCHE SOTTO FORMA DI LOTTIZZAZIONI PER LA REALIZZAZIONE DI AREE EDIFICABILI E CONSEGUENTI ADEMPIMENTI; IL CENSIMENTO E LA GESTIONE DELLE AREE E DEGLI IMMOBILI IDONEI ALLA TELEFONIA PORTATILE. COSTRUZIONE, MANUTENZIONE, GESTIONE, CONSULENZA E PROGETTAZIONE DI IMPIANTI DI SOLLEVAMENTO, POTABILIZZAZIONE E DEPURAZIONE ACQUE, IMPIANTI PER IL TRATTAMENTO DI ACQUE REFLUE URBANE ED INDUSTRIALI, IMPIANTI PER IL TRATTAMENTO E LO STOCCAGGIO PROVVISORIO E DEFINITIVO DI RIFIUTI SOLIDI URBANI E RIFIUTI INDUSTRIALI; - GESTIONE IN PROPRIO E/O PER CONTO TERZI, SIA PRIVATI CHE ENTI PUBBLICI, DEGLI IMPIANTI SOPRA ELENCATI COMPRESI INCENERITORI, TERMOVALORIZZATORI, GASSIFICATORI ED IMPIANTI DI RICICLAGGIO DI RIFIUTI IN GENERE, MANUTENZIONE DEGLI IMPIANTI SUDDETTI; RILIEVI TOPOGRAFICI E CARTOGRAFICI, STUDI DI FATTIBILITA', DI COMPATIBILITA' AMBIENTALE, STUDI DI PIANIFICAZIONE TERRITORIALE, PIANI DI BACINO, DI VALUTAZIONE DI IMPATTO AMBIENTALE, DIREZIONE LAVORI, ASSISTENZA COLLAUDI, COLLAUDI, PROGETTAZIONE DI OPERE CIVILI E DI STRUTTURE METALLICHE, DI IMPIANTI CHIMICI, GASDOTTI, OPERE

Il presente certificato deve essere stampato esclusivamente in copia unica con il numero di protocollo CEW/1945/2021/CSA0016. Eventuali copie devono riportare numeri di protocollo distinti.

12



Prot.:CEW/1945/2021/CSA0016

25/10/2021

Il presente certificato deve essere stampato esclusivamente in copia unica con il numero di protocollo CEW/1945/2021/CSA0016. Eventuali copie devono riportare numeri di protocollo distinti.

IDRAULICHE, STUDI IDRAULICI; APPLICAZIONE ED ELABORAZIONE DI MODELLI DI SIMULAZIONE MATEMATICI, FISICI, ECC. ; - PROGETTI E STUDI GEOTECNICI, IDROLOGICI ED IDROGEOLOGICI, ELABORAZIONE DI CAPITOLATI DI APPALTO, CAPITOLATI SPECIALI, STUDI E PREDISPOSIZIONE GARE, ANCHE IN CONTO TERZI E DI ENTI PUBBLICI; - ESECUZIONE ANCHE IN CONTO TERZI O COMMERCIALIZZAZIONE DI SERVIZI DI RACCOLTA, TRASPORTO E SMALTIMENTO DI RIFIUTI URBANI PERICOLOSI, RIFIUTI SPECIALI, RIFIUTI TOSSICI NOCIVI, MATERIE PRIME E SECONDE, RIFIUTI OSPEDALIERI, RIFIUTI SOLIDI URBANI E DI PRODOTTI PER L ECOLOGIA; - ACQUISTO E VENDITA DI APPARATI TECNOLOGICI ANCHE A FINI DI COMMERCIALIZZAZIONE; ACQUISTO E CESSIONE DI BREVETTI, LICENZE DI SFRUTTAMENTO DEGLI STESSI E ALTRE FORME DI KNOW HOW IN TUTTI I SETTORI FINORA CITATI; CONSULENZE TECNICHE, URBANISTICHE ED AMMINISTRATIVE SU PROBLEMATICHE CONNESSE ALLA GESTIONE AZIENDALE, ALLO SCARICO E DEPURAZIONE DELLE ACQUE, ALLE IMMISSIONI IN ATMOSFERA, AL TRATTAMENTO, TRASPORTO, STOCCAGGIO E SMALTIMENTO DI QUALSIASI TIPO DI RIFIUTO; PROGETTAZIONE, DIREZIONE LAVORI E ASSISTENZA TECNICA IN INTERVENTI DI BONIFICA AMBIENTALI E TERRITORIALI, REDAZIONE DEI RELATIVI PIANI OPERATIVI E DELLA SICUREZZA; - MONITORAGGI AMBIENTALI, TEST FONOMETRICI, ANALISI CHIMICHE E CHIMICOFISICHE; RICERCHE E PROVE DI LABORATORIO, PROGETTAZIONE E PIANI DI GESTIONE PARCHI TEMATICI, PIANI DI COLTIVAZIONE CAVE E ATTIVITA ESTRATTIVE, CORSI DI FORMAZIONE TECNICA DEL PERSONALE DA ADIBIRE ALLA CONDUZIONE DI IMPIANTI ECOLOGICI; - PROGETTAZIONE ARCHITETTONICA DI OPERE CIVILI ED INDUSTRIALI; - ELABORAZIONE DI STRUMENTI URBANISTICI, PIANI PARTICOLAREGGIATI, PIANI PAESAGGISTICI, E QUANT ALTRO COMPRESO NELL ATTIVITA DI PRESTAZIONE DI SERVIZI ATTINENTI ALLA TUTELA E SALVAGUARDIA AMBIENTALE E TERRITORIALE ; CREAZIONE PRODUZIONE E COMMERCIALIZZAZIONE DI ELABORATORI E RELATIVI ACCESSORI, SISTEMI OPERATIVI PER ELABORATORI E RELATIVI ACCESSORI PER IL CONSEGUIMENTO DELL OGGETTO SOCIALE. AL SOLO SCOPO DEL CONSEGUIMENTO DELL'OGGETTO SOCIALE LA SOCIETA' PUO' COMPIERE QUALSIASI OPERAZIONE COMMERCIALE, BANCARIA, MOBILIARE E IMMOBILIARE UTILE O NECESSARIA RILASCIARE FIDEIUSSIONI E PRESTARE ALTRE GARANZIE, ANCHE REALI; ASSUMERE PARTECIPAZIONI ED INTERESSENZE IN INIZIATIVE COMMERCIALI, INDUSTRIALI, AGRICOLE O FINANZIARIE CONNESSE O NON CON GLI SCOPI SOCIALI DELLA SOCIETA'. LA SOCIETA' POTRA' COMUNQUE SVOLGERE TUTTE LE AZIONI ED OPERAZIONI RITENUTE NECESSARIE ED OPPORTUNE PER IL RAGGIUNGIMENTO DELL'OGGETTO SOCIALE.

SISTEMA DI AMMINISTRAZIONE E CONTROLLO

Sistema di amministrazione adottato: AMMINISTRATORE UNICO

- AMMINISTRATORE UNICO

numero componenti in carica: 1

INFORMAZIONI SULLO STATUTO

Poteri da Statuto:

L'ORGANO AMMINISTRATIVO, QUALUNQUE SIA LA SUA STRUTTURA, HA TUTTI I POTERI DI ORDINARIA E STRAORDINARIA AMMINISTRAZIONE, ESCLUSI QUELLI CHE LA LEGGE RISERVA ESPRESSAMENTE AI SOCI.

Clausole di recesso:

INFORMAZIONE PRESENTE NELLO STATUTO/ATTO COSTITUTIVO

Clausole di esclusione:

INFORMAZIONE PRESENTE NELLO STATUTO/ATTO COSTITUTIVO

Clausole di prelazione:

INFORMAZIONE PRESENTE NELLO STATUTO/ATTO COSTITUTIVO

Clausole compromissorie:
INFORMAZIONE PRESENTE NELLO STATUTO/ATTO COSTITUTIVO

INFORMAZIONI PATRIMONIALI E FINANZIARIE

Capitale Sociale in EURO:
deliberato 70.000,00
sottoscritto 70.000,00
versato 70.000,00
conferimenti in NATURA

Conferimenti e benefici:
INFORMAZIONE PRESENTE NELLO STATUTO/ATTO COSTITUTIVO

ATTIVITA'

Attivita' prevalente esercitata dall'impresa:
LAVORI GENERALI DI COSTRUZIONI DI EDIFICI E LAVORI DI INGEGNERIA.

Attivita' esercitata nella sede legale:
DAL 24/3/2010 LAVORI GENERALI DI COSTRUZIONI DI EDIFICI E LAVORI DI INGEGNERIA.

Attivita' secondaria esercitata nella sede legale:
DAL 26/2/2018 RISTRUTTURAZIONE E RESTAURO DI EDIFICI MONUMENTALI, SCAVI ARCHEOLOGICI.
DAL 26/03/2021 A) IMPIANTI DI PRODUZIONE, TRASFORMAZIONE, TRASPORTO, DISTRIBUZIONE, UTILIZZAZIONE DELL'ENERGIA ELETTRICA, IMPIANTI DI PROTEZIONE CONTRO SCARICHE ATMOSFERICHE, NONCHE' GLI IMPIANTI DI AUTOMAZIONE DI PORTE, CANCELLI E BARRIERE;
B) IMPIANTI RADIOTELEVISIVI, LE ANTENNE E GLI IMPIANTI ELETTRONICI IN GENERE;
C) IMPIANTI DI RISCALDAMENTO, DI CLIMATIZZAZIONE, DI CONDIZIONAMENTO E DI REFRIGERAZIONE DI QUALSIASI NATURA E SPECIE, COMPRESSE LE OPERE DI EVACUAZIONE DEI PRODOTTI DELLA COMBUSTIONE E DELLE CONDENSE, E DI VENTILAZIONE ED AERAZIONE DEI LOCALI;
D) IMPIANTI IDRICI E SANITARI DI QUALSIASI NATURA E SPECIE;
E) IMPIANTI PER LA DISTRIBUZIONE E L'UTILIZZAZIONE DI GAS DI QUALSIASI TIPO, COMPRESSE LE OPERE DI EVACUAZIONE DEI PRODOTTI DELLA COMBUSTIONE E DELLA VENTILAZIONE ED AERAZIONE DEI LOCALI;
F) IMPIANTI DI SOLLEVAMENTO DI PERSONE O DI COSE PER MEZZO DI ASCENSORI, DI MONTACARICHI, DI SCALE MOBILI E SIMILI;
G) IMPIANTI DI PROTEZIONE ANTINCENDIO
- ISCRIZIONE EFFETTUATA AI SENSI DELL'ART. 19 DELLA LEGGE NR. 241/90 E SUCCESSIVE MODIFICHE E INTEGRAZIONI.

Categorie di opere generali e specializzate
(fonte Casellario ANAC):
Categoria: OG1 - EDIFICI CIVILI E INDUSTRIALI
Classificazione: IVBIS - FINO A 3.500.000 EURO

Categoria: OG11 - IMPIANTI TECNOLOGICI
Classificazione: II - FINO A 516.000 EURO

Categoria: OG3 - STRADE, AUTOSTRADE, PONTI, VIADOTTI, FERROVIE, METROPOLITANE
Classificazione: II - FINO A 516.000 EURO

Categoria: OG8 - OPERE FLUVIALI, DI DIFESA, DI SISTEMAZIONE IDRAULICA E DI

Il presente certificato deve essere stampato esclusivamente in copia unica con il numero di protocollo CEW/1945/2021/CSA0016. Eventuali copie devono riportare numeri di protocollo distinti.



Prot.:CEW/1945/2021/CSA0016

25/10/2021

BONIFICA

Classificazione: II - FINO A 516.000 EURO

Categoria: OS12B - BARRIERE PARAMASSI, FERMANEVE E SIMILI

Classificazione: IV - FINO A 2.582.000 EURO

Attestazione di qualificazione alla esecuzione di lavori pubblici
(fonte Casellario ANAC):

Codice identificativo SOA: 03657950659

Denominazione: UNISOA S.P.A. ORGANISMO DI ATTESTAZIONE

Numero attestazione: 108401/31/00

Data rilascio: 11/02/2021

Data scadenza: 17/09/2024

Ulteriori informazioni da Casellario ANAC:

Certificazione di qualita' rilasciata da: Bureau Veritas Italia S.p.A.

Data scadenza: 25/01/2024

Abilitata per gli impianti Decreto 22/01/2008 n. 37 Art. 1

- LETTERA A

IMPIANTI DI PRODUZIONE, TRASFORMAZIONE, TRASPORTO, DISTRIBUZIONE, UTILIZZAZIONE DELL'ENERGIA ELETTRICA, IMPIANTI DI PROTEZIONE CONTRO LE SCARICHE ATMOSFERICHE, NONCHE' GLI IMPIANTI PER L'AUTOMAZIONE DI PORTE, CANCELLI E BARRIERE
Provincia: SA del 26/03/2021 Ente: CAMERA DI COMMERCIO

- LETTERA B

IMPIANTI RADIOTELEVISIVI, LE ANTENNE E GLI IMPIANTI ELETTRONICI IN GENERE
Provincia: SA del 26/03/2021 Ente: CAMERA DI COMMERCIO

- LETTERA C

IMPIANTI DI RISCALDAMENTO, DI CLIMATIZZAZIONE, DI CONDIZIONAMENTO E DI REFRIGERAZIONE DI QUALSIASI NATURA O SPECIE, COMPRESSE LE OPERE DI EVACUAZIONE DEI PRODOTTI DELLA COMBUSTIONE E DELLE CONDENSAZIONI, E DI VENTILAZIONE ED AERAZIONE DEI LOCALI
Provincia: SA del 26/03/2021 Ente: CAMERA DI COMMERCIO

- LETTERA D

IMPIANTI IDRICI E SANITARI DI QUALSIASI NATURA O SPECIE
Provincia: SA del 26/03/2021 Ente: CAMERA DI COMMERCIO

- LETTERA E

IMPIANTI PER LA DISTRIBUZIONE E L'UTILIZZAZIONE DI GAS DI QUALSIASI TIPO, COMPRESSE LE OPERE DI EVACUAZIONE DEI PRODOTTI DELLA COMBUSTIONE E VENTILAZIONE ED AERAZIONE DEI LOCALI
Provincia: SA del 26/03/2021 Ente: CAMERA DI COMMERCIO

- LETTERA F

IMPIANTI DI SOLLEVAMENTO DI PERSONE O DI COSE PER MEZZO DI ASCENSORI, DI MONTACARICHI, DI SCALE MOBILI E SIMILI
Provincia: SA del 26/03/2021 Ente: CAMERA DI COMMERCIO

- LETTERA G

IMPIANTI DI PROTEZIONE ANTINCENDIO
Provincia: SA del 26/03/2021 Ente: CAMERA DI COMMERCIO

Albo Nazionale Gestori Ambientali
(fonte Ministero della Transizione Ecologica):

29

Prot.: CEW/1945/2021/CSA0016

25/10/2021

Iscritto nella sezione di: NAPOLI
Numero iscrizione: NA/016862
Categoria: 2BIS - PRODUTTORI INIZIALI DI RIFIUTI NON PERICOLOSI CHE EFFETTUANO OPERAZIONI DI RACCOLTA E TRASPORTO DEI PROPRI RIFIUTI (D.M. 3/6/2014 ART.8, C.1, LETT. B)
Classe: UNICA
Data inizio: 12/04/2018
Data scadenza: 12/04/2028

Registro Nazionale Gas Fluorurati ad effetto serra limitatamente ai Reg. CE n. 303 e CE n. 304
(fonte Ministero della Transizione Ecologica):

Data iscrizione: 13/04/2021
Iscritto nella sezione di: NAPOLI
IT306166
Attività: ATTIVITA' DI INSTALL., RIPARAZ., MANUTEN., ASSIST. O SMANTELLAMENTO APPARECCHIATURE FISSE REFRIGERAZIONE, CONDIZIONAMENTO D'ARIA, POMPE DI CALORE FISSE CONTENENTI GAS FLUORURATI AD EFFETTO SERRA (ART.8, COM.1 DPR 146/2018) AI SENSI REG. DI ESEC. (UE) 2015/2067
Data emissione: 04/05/2021
Data scadenza: 03/05/2026
Stato: Valido

TITOLARI DI CARICHE O QUALIFICHE

* BISOGNO VINCENZO (rappresentante dell'impresa)
nato a CAVA DE' TIRRENI (SA) il 15/04/1976
codice fiscale: BSGVCN76D15C361B
- AMMINISTRATORE UNICO data atto di nomina 24/03/2010
durata in carica A TEMPO INDETERMINATO
Data iscrizione: 06/04/2010
- DIRETTORE TECNICO data nomina 24/03/2010
durata in carica A TEMPO INDETERMINATO

* PLAITANO ANTONIO
nato a SALERNO (SA) il 14/12/1982
codice fiscale: PLTNTN82T14H7030
- PREPOSTO ALLA GESTIONE TECNICA AI SENSI D.M. 37/2008 data nomina 26/03/2021
durata in carica FINO ALLA REVOCA

Poteri:
ISCRIZIONE EFFETTUATA AI SENSI DELL'ART. 19 DELLA LEGGE NR. 241/90 E SUCCESSIVE MODIFICHE E INTEGRAZIONI

Riconoscimento req. tecnico-prof. D.M. 22/1/2008 n.37
RESPONSABILE TECNICO
per l'esercizio delle attività di cui alla lettera A, B, C, D, E, F, G
del 26/03/2021 Ente: CAMERA DI COMMERCIO

Il presente certificato riporta le notizie/dati iscritti nel Registro alla data odierna.

Il presente certificato non può essere prodotto agli organi della pubblica amministrazione o ai privati gestori di pubblici servizi.

RISCOSSI PER DIRITTI EURO 5,00

Il presente certificato deve essere stampato esclusivamente in copia unica con il numero di protocollo CEW/1945/2021/CSA0016. Eventuali copie devono riportare numeri di protocollo distinti.



Prot.:CEW/1945/2021/CSA0016

25/10/2021

TOTALE EURO 5,00
TOTALE CON GLI IMPORTI ESPRESSI IN LIRE: 9681

IL PRESENTE CERTIFICATO SI RILASCIAM IN ESENZIONE DELL'IMPOSTA DI BOLLO
AI SENSI DEL D.P.R. 26/10/1972 N. 642 E SUCCESSIVE MODIFICAZIONI.
L'EVENTUALE USO PER FINI DIVERSI RICADE SOTTO LA PERSONALE RESPONSABILITA'
DELL'UTENTE.

SI DICHIARA INOLTRE CHE NON RISULTA ISCRITTA NEL REGISTRO DELLE IMPRESE, PER LA
POSIZIONE ANAGRAFICA IN OGGETTO, ALCUNA DICHIARAZIONE DI PROCEDURA CONCURSALE,
AI SENSI DELLA NORMATIVA VIGENTE IN MATERIA.
SI DICHIARA INOLTRE CHE NON RISULTA ISCRITTA NEL REGISTRO DELLE IMPRESE, PER LA
POSIZIONE ANAGRAFICA IN OGGETTO, ALCUNA PROCEDURA CONCURSALE IN CORSO, AI
SENSI DELLA NORMATIVA VIGENTE IN MATERIA.

PER IL CONSERVATORE DEL REGISTRO DELLE IMPRESE
SEGRETARIO GENERALE
DOTT. RAFFAELE DE SIO
L'ADDETTO
LUIGI PAOLILLO

*** fine certificato ***

Luigi Paolillo

Il presente certificato deve essere stampato esclusivamente in copia unica con il numero di protocollo
CEW/1945/2021/CSA0016. Eventuali copie devono riportare numeri di protocollo distinti.

RP

- Smart CIG
- [Accessibilità](#)
 - [Contattaci](#)
 - [Privacy-Cookies](#)



AUTORITÀ
NAZIONALE
ANTICORRUZIONE

- [Anticorruzione](#)
- [Servizi per le amministrazioni pubbliche](#)
- [Missione e competenze](#)
- [Amministrazione Trasparente](#)

[Home](#) / [Servizi](#) / [Servizi ad Accesso riservato](#) / [Smart CIG](#) / [Lista comunicazioni dati](#) / Dettaglio CIG

Utente: Angelo Sica

Profilo: RESPONSABILE DEL PROCEDIMENTO EX ART. 10 D.LGS. 163/2006

Denominazione Amministrazione: AMMINISTRAZIONE PROVINCIALE SALERNO - SETTORE LAVORI PUBBLICI E VIABILITA'

[Cambia profilo](#) - [Logout](#)

- [Home](#)
- Gestione smart CIG
 - [Richiedi](#)
 - [Visualizza lista](#)
- Gestione CARNET di smart CIG
 - [Rendiconta](#)
 - [Visualizza lista](#)

Smart CIG: Dettaglio dati CIG

Dettagli della comunicazione

CIG	ZE5359FF81
Stato	CIG COMUNICATO
Fattispecie contrattuale	CONTRATTI DI IMPORTO INFERIORE A € 40.000
Importo	€ 30.648,62
Oggetto	LAVORI DI SOMMA URGENZA RELATIVI A EVENTO CALAMITOSO VERIFICATOSI IN DATA 06/03/2022 - SR 366- Agerolina - KM 5+250 - COMUNE DI FURORE
Procedura di scelta contraente	AFFIDAMENTO DIRETTO
Oggetto principale del contratto	LAVORI
CIG accordo quadro	-
CUP	-
Disposizioni in materia di centralizzazione della spesa pubblica (art. 9 comma 3 D.L. 66/2014)	Lavori oppure beni e servizi non elencati nell'art. 1 dPCM 24/12/2015
Motivo richiesta CIG	-

V1.4.3

COM01OE/10.119.142.122

Contattiprotocollo@pec.anticorruzione.it

Contact Center

800 - 89 69 36 / +39 06 62289571

Quicklinks

- [Portale istituzionale](#)
- [Portale servizi](#)

Sezione Link Utili

- [Note legali](#)

- [Copyright](#)
- [Privacy-Cookies](#)
- [Accessibilità](#)

Durc On Line

Numero Protocollo	INAIL_32113150	Data richiesta	18/03/2022	Scadenza validità	16/07/2022
-------------------	----------------	----------------	------------	-------------------	------------

Denominazione/ragione sociale	CARDINE S.R.L.
Codice fiscale	04808280657
Sede legale	VIA FANGARIELLI, 5 84131 SALERNO (SA)

Con il presente Documento si dichiara che il soggetto sopra identificato **RISULTA REGOLARE** nei confronti di

I.N.P.S.
I.N.A.I.L.
CNCE

Il Documento ha validità di 120 giorni dalla data della richiesta e si riferisce alla risultanza, alla stessa data, dell'interrogazione degli archivi dell'INPS, dell'INAIL e della CNCE per le imprese che svolgono attività dell'edilizia.